

**PENGARUH PARTISIPASI MASYARAKAT TERHADAP
AKUNTABILITAS LAPORAN PERTANGGUNGJAWABAN
DANA DESA DUKUHJATI (Periode 2022-2023)**

SKRIPSI

Diajukan Sebagai Salah Satu Persyaratan

Guna Memperoleh Gelar Sarjana Akuntansi



Disusun Oleh:

Siti Afipah N

0201201060

**PROGRAM STUDI AKUNTANSI FAKULTAS EKONOMI
UNIVERSITAS NAHDLATUL ULAMA CIREBON**

TAHUN 2024

LEMBAR PERSETUJUAN

**PENGARUH PARTISIPASI MASYARAKAT TERHADAP
AKUNTABILITAS LAPORAN PERTANGGUNGJAWABAN DANA DESA
DUKUHJATI (Periode 2022-2023)**

Oleh

SITI AFIPAH NURHAMIDIYAH

NIM : 0201201060

Mengetahui

Pembimbing I

Pembimbing II

Yekti Nilasari, S.E., M.Ak

NIP. 120616013

Indah Merakati, S.Pd., M.Pd

NIDN. 04016077903

Menyetujui

Dekan Fakultas Ekonomi

Ketua Program Studi Akuntansi

Yekti Nilasari, S.E., M.Ak

NIP. 120616013

Indah Merakati, S.Pd., M.Pd

NIDN. 04016077903

LEMBAR PENGESAHAN

Skripsi yang berjudul “Pengaruh Partisipasi Masyarakat Terhadap Akuntabilitas Laporan Pertanggungjawaban Dana Desa Dukuhtaji (Periode 2022-2023)” disusun oleh Siti Afipah Nurhamidiyah NIM 0201201060, telah diajukan dalam sidang dan berhasil mempertahankan Skripsinya sebagai syarat untuk memperoleh gelar Sarjana Ekonomi pada Program Studi Akuntansi, Fakultas Ekonomi Universitas Nahdlatul Ulama Cirebon.

| No | Nama penguji | Jabatan | Tanda Tangan |
|----|-------------------------------|-----------|--------------|
| 1 | Darmun.S.E.,AK., MBA.,MM.,PIA | Penguji 1 | |
| 2 | Tono wartono.S.E.,M.M | Penguji 2 | |

Diujikan di : Kota Cirebon

Pada Tanggal : Selasa, 9 Juli 2024

Mengetahui,

Dekan Fakultas Ekonomi

Ketua Program Studi Akuntansi

Yekti Nilasari,S.E.,M.Ak

NIP. 120616013

Indah Merakati,S.Pd.,M.Pd

NIDN. 04.1607.7903

NOTA DINAS

Kepada Yth.

Dekan Fakultas Ekonomi

Universitas Nahdlatul Ulama

Cirebon

Di Tempat.

Assalamu'alaikum Wr.Wb.

Setelah melakukan bimbingan, arahan dan koreksi terhadap penulisan skripsi dari Siti Afipah Nurhamidiyah, NIM 0201201060. berjudul "Pengaruh Partisipasi Masyarakat Terhadap Akuntabilitas Laporan Pertanggungjawaban Dana Desa Dukuhjati 2022-2023".

Kami berpendapat bahwa skripsi tersebut sudah dapat diujikan pada Fakultas Ekonomi Universitas Nahdlatul Ulama Cirebon untuk disidangkan.

Wassalamu'alaikum Wr.Wb.

Cirebon, 6 Juli 2024

Pembimbing I

Pembimbing II

Yekti Nilasari,S.E.,M.Ak

NIP. 120616013

Indah Merakati,S.Pd.,M.Pd

NIDN. 04.1607.7903

PERNYATAAN

Dengan ini saya menyatakan bahwa :

1. Karya Tulis saya, skripsi ini adalah asli dan belum pernah diajukan untuk mendapatkan gelar akademik sarjana, baik di Universitas Nahdlatul Ulama (UNU) Cirebon maupun di perguruan tinggi lainnya.
2. Karya tulis ini murni gagasan, rumusan dan penelitian saya sendiri tanpa bantuan pihak lain kecuali arahan Tim Pembimbing.
3. Dalam karya tulis ini tidak terdapat karya atau pendapat yang telah ditulis atau dipublikasikan orang lain, kecuali secara tertulis dengan jelas dicantumkan sebagai acuan dalam naskah dengan disebutkan nama pengarang dan dicantumkan dalam daftar pustaka.
4. Pernyataan ini saya buat dengan sesungguhnya dan apabila dikemudian hari terdapat penyimpangan dan ketidakbenaran dalam pernyataan ini, maka saya bersedia menerima sanksi akademik berupa pencabutan gelar yang telah diperoleh karena karya tulis ini, serta sanksi lainnya sesuai dengan norma yang berlaku diperguruan tinggi itu.

Cirebon, juni 2024

Yang membuat Pernyataan

Siti Afipah Nurhamidiyah

NIM. 0201201060

BIOGRAFI PENULIS

Siti Afipah Nurhamidiyah Lahir Karawang 23 Mei 2002, dari suami istri Bapa Amit Suryaminta Dan Ibu Atih Nurhayati. Peneliti adalah anak pertama dari 3 Bersaudara. Peneliti sekarang bertempat tinggal di KP Bakan Cigeuntis Rt/Rw 012/009 Desa Mulangsari, Kecamatan Pangkalan, Kabupaten Karawang.

Pendidikan yang ditempuh Oleh peneliti yaitu Tk Nambo Desa mulangsari Tahun 2007. SD Negri Mulangsari 1 lulus Tahun 2014, Mts Miftahul Huda Loji Tegalwaru 2017. SMA Negri 1 Pangkalan Lulus Tahun 2020. dan mulai tahun 2020 mengikuti program S1 Akuntansi Kampus UNU sampai dengan sekarang. Sampai dengan penulis skripsi ini penulis masih terdaftar sebagai mahasiswi program S1 Akuntansi Universitas Nahdlatul Ulama Cirebon.

“Mau sesulit apapun jalannya, kalau Allah mau kamu melewatinya. Pasti akan diberi jalannya, jadi tenang saja.”

(Q.S Ya-Sin: 82)

PERSEMBAHAN

Pertama-tama saya ucapkan terimakasih kepada Allah SWT yang telah melimpahkan segala rahmatnya sehingga saya bisa menyelesaikan tugas akhir saya dengan baik.

Karya ini saya persembahkan sangat spesial untuk Mereka yang Sangat Kucintai :

PINTU SURGAKU DAN CINTA PERTAMAKU;

Sebagai tanda bukti dan Terimakasih Ku persembahkan Karya Kecil ini kepada kedua orang tua saya yang teramat sangat berperan penting dalam proses menyelesaikan studi ini, dan selalu memperjuangkan dan memberikan yang terbaik untuk anak-anaknya. Skripsi ini sebagai tanda bahwa perjuangan orangtua saya tidak sia-sia.

DOSEN TERHEBAT;

Bapak dan Ibu Dosen pembimbing, penguji dan pengajar, yang selama ini telah tulus dan ikhlas meluangkan waktunya untuk menuntun dan mengarahkan saya, memberikan bimbingan dan pelajaran yang tiada ternilai harganya, agar saya dapat menjadi lebih baik. Terimakasih banyak kepada Bapak dan Ibu Dosen, jasa kalian akan selalu terpatri di hati.

TEMAN TERBAIKKU;

Terimakasih yang sebesar-besarnya untuk kalian semua, teman-teman saya Maria Abas, Indri Wulandari, Vina Riskiya Amalia yang sudah selalu bersama-sama mensupport dan mendukung segala hal tentang saya, begitupun dengan teman-teman seperjuangan lainnya. akhir kata, saya persembahkan skripsi ini untuk kalian semua, orang-orang yang saya sayangi. Semoga skripsi ini dapat bermanfaat dan berguna untuk kemajuan ilmu pengetahuan dimasa yang akan datang. Aamiin

PENGARUH PARTISIPASI MASYARAKAT TERHADAP AKUNTABILITAS LAPORAN PERTANGGUNGJAWABAN DANA DESA DUKUHJATI (Periode 2022-2023)

ABSTRAK

partisipasi masyarakat dapat diartikan sebagai keterlibatan aktif dan sukarela dari masyarakat dalam berbagai tahapan pembangunan, mulai dari perencanaan, pelaksanaan, monitoring, sampai dengan evaluasi. Tujuan penelitian ini bertujuan agar Masyarakat mampu berpartisipasi dan mengawasi Akuntabilitas laporan pertanggungjawaban dana Desa. Metode yang digunakan adalah metode kuantitatif, sampel dalam penelitian ini adalah perwakilan Masyarakat sebanyak 54 dengan menggunakan Teknik *Purposive sampling* system menunjuk orang yang memahami mengenai akuntabilitas dan laporan pertanggungjawaban dana Desa. Teknik pengumpulan data menggunakan observasi, wawancara dan kuesioner (angket). Dalam penelitian ini peneliti menggunakan analisis Deskriptif, analisis regresi linier dan analisis koefisien determinasi dengan bantuan SPSS 25. Hasil penelitian yang di dapatkan dengan menggunakan uji F dan uji T menunjukkan bahwa Partisipasi Masyarakat berpengaruh positif dan signifikan terhadap Akuntabilitas laporan pertanggungjawaban Dana Desa Dukuhjati. Dalam uji koefisien determinasi didapatkan hasil data sebesar 45,2% yang dapat dijelaskan oleh variabel pengaruh partisipasi Masyarakat terhadap akuntabilitas laporan pertanggungjawaban dana Desa Dukuhjati sedangkan sisanya 54,8% dapat dijelaskan oleh pengaruh variabel lain yang tidak diteliti oleh penulis.

Kata Kunci: Partisipasi Masyarakat, Akuntabilitas laporan pertanggungjawaban, Dana Desa Dukuhjati

ABSTRAK

Community participation can be interpreted as the active and voluntary involvement of the community in various stages of development, from planning, implementation, monitoring, to evaluation. The purpose of this study is for the Community to be able to participate and supervise the Accountability of Village Fund Accountability Reports. The method used is a quantitative method, the sample in this study was 54 Community representatives using the Purposive Sampling System Technique appointing people who understand the accountability and accountability reports of Village Funds. Data collection techniques using observation, interviews and questionnaires (questionnaires). In this study, the researcher used Descriptive analysis, linear regression analysis and determination coefficient analysis with the help of SPSS 25. The results of the study obtained using the F test and T test showed that Community Participation had a positive and significant effect on the Accountability of the Dukuhjati Village Fund Accountability Report. In the determination coefficient test, the data results were 45.2% which can be explained by the variable of the influence of Community participation on the accountability of the Dukuhjati Village Fund Accountability Report, while the remaining 54.8% can be explained by the influence of other variables that were not examined by the author.

Keywords: *Community Participation, Accountability of accountability reports, Dukuhjati Village Fund*

KATA PENGANTAR

Alhamdulillah puji syukur kami panjatkan kehadirat Allah SWT. Yang telah memberikan Kesehatan dan Kemampuan kepada hambanya sehingga kami dapat menyelesaikan skripsi berjudul “Pengaruh Partisipasi Masyarakat Terhadap Akuntabilitas Laporan Pertanggungjawaban Dana Desa Dukuhjati (Periode 2022-2023)”

Skripsi Merupakan karya ilmiah yang disusun oleh mahasiswa yang telah menyelesaikan sejumlah sks tertentu yang disyaratkan, dibimbing oleh dosen pembimbing dan menjadi salah satu syarat untuk memperoleh gelar sarjana ekonomi (S1) pada program studi Akuntansi, Fakultas Ekonomi, Universitas Nahdlatul Ulama Cirebon.

Dalam kesempatan ini penulis mengucapkan terimakasih kepada pihak-pihak yang telah banyak membantu dalam pelaksanaan dan penyusunan proposal skripsi, diantaranya :

1. Bapak Dr. Agus Sugiarto, S.H., M.H., M.M, selaku rektor Universitas Nahdlatul Ulama Cirebon.
2. Bapak Drs H.Eman Suryaman, M.M., Selaku Pembina Yayasan Cahaya Putra Bangsa.
3. Ibu Yekti Nilasari, S.E.,M.Ak., Selaku Dekan Fakultas ekonomi Universitas Nahdlatul Ulama Cirebon
4. Ibu Indah Merakati S.pd.,M.pd Selaku kepala program Studi Akuntansi fakultas ekonomi Universitas Nahdlatul Ulama Cirebon.

5. Ibu Yekti Nilasari, S.E.,M.Ak., selaku Dosen pembimbing I
6. Ibu Indah Merakati S.pd.,M.pd Selaku Dosen pembimbing II
7. Bapak Wasnidi selaku Kepala Desa Dukuhjati kecamatan krangkeng kabupaten indramayu
8. Bapak Icfaul amal selaku staf Tata Usaha Desa Dukuhjati kecamatan krangkeng kabupaten indramayu
9. Bapak samsul selaku Bendahara desa Dukuhjati kecamatan krangkeng kabupaten indramayu.

Dalam penyusunan skripsi ini masih banyak kekurangan baik dalam segi isi maupun penulisan. Oleh karena itu, penyusun berharap kritik dan saran dari semua pihak. Penyusun berharap skripsi ini bermanfaat dan mendapat Ridho allah SWT.

Cirebon, 10 Maret 2024

Penulis

DAFTAR ISI

| | |
|--|-------------|
| LEMBAR PERSETUJUAN | ii |
| LEMBAR PENGESAHAN..... | iii |
| NOTA DINAS | iv |
| PERNYATAAN..... | v |
| BIOGRAFI PENULIS | vi |
| PERSEMBAHAN | vii |
| ABSTRAK | viii |
| KATA PENGANTAR..... | x |
| DAFTAR ISI | xii |
| DAFTAR TABEL | xiv |
| DAFTAR LAMPIRAN | xv |
| BAB 1 PENDAHULUAN | 1 |
| 1.1 Latar Belakang | 1 |
| 1.2 Identifikasi Masalah | 9 |
| 1.3 Pembatasan Masalah | 10 |
| 1.4 Rumusan Masalah | 10 |
| 1.5 Tujuan Penelitian | 10 |
| 1.6 Manfaat Penelitian | 10 |
| 1.7 Sistematika Penulisan..... | 11 |
| BAB II LANDASAN TEORI | 13 |
| 2.1 Teori Partisipasi | 13 |
| 2.1.1 Partisipasi Masyarakat..... | 14 |
| 2.1.2 Faktor-faktor yang mempengaruhi partisipasi masyarakat | 15 |
| 2.1.3 Indikator untuk mengukur partisipasi masyarakat | 18 |
| 2.2 Akuntabilitas | 19 |
| 2.2.1 Laporan pertanggungjawaban Dana Desa | 21 |
| 2.2.2 Prinsip-Prinsip Akuntabilitas..... | 23 |
| 2.2.4 Indikator Akuntabilitas laporan pertanggungjawaban dana Desa | 24 |
| 2.4 Penelitian Terdahulu | 25 |
| 2.5 Kerangka pemikiran | 27 |
| 2.7 Hipotesis | 29 |
| BAB III METODOLOGI PENELITIAN..... | 30 |

| | |
|--|-----------|
| 3.1 Tempat dan Waktu Penelitian | 30 |
| 3.2 Metode Penelitian..... | 31 |
| 3.3 Populasi dan Sampel | 31 |
| 3.3.1 Populasi..... | 31 |
| 3.3.2 Sampel..... | 32 |
| 3.4 Definisi Oprasional Variabel..... | 33 |
| 3.5 Teknik Pengumpulan Data | 34 |
| 3.6 Instrument Penelitian | 37 |
| 3.7 Teknik Analisis Data..... | 37 |
| 3.7.1 Uji Validitas | 37 |
| 3.7.2 Uji Reliabilitas | 39 |
| 3.7.3 Uji Normalitas..... | 40 |
| 3.8 Teknik penyajian Data | 41 |
| 3.9 Pengujian Hipotesis..... | 41 |
| 3.9.1 Pengujian hipotesis secara Parsial (Uji T) | 42 |
| 3.9.2 Uji Simulatan (Uji F)..... | 42 |
| 3.9.3 Analisis Koefisien Determinasi (R ²)..... | 43 |
| 3.8.4 Uji Statistik Deskriptif..... | 44 |
| BAB IV HASIL PENELITIAN DAN PEMBAHASAN..... | 46 |
| 4.1 Profil Desa Dukuhjati..... | 46 |
| 4.2 visi dan Misi Desa Dukuhjati | 49 |
| 4.3 Struktur Pemerintahan Desa Dukuhjati | 50 |
| 4.4 Hasil Penelitian | 51 |
| 4.4.1 Analisis data..... | 51 |
| 4.4.2 Uji Asumsi regresi linier | 58 |
| 4.4.3 Koefisien Determinasi | 60 |
| 4.4.4 Uji Keberartian Koefisien Regresi..... | 60 |
| 4.4 Pembahasan..... | 64 |
| 4.5.1 Pengaruh Partisipasi Masyarakat Terhadap Akuntabilitas Laporan Pertanggungjawaban Dana Desa Dukuhjati | 64 |
| BAB V PENUTUP..... | 65 |
| 5.1 Kesimpulan | 65 |
| DAFTAR PUSTAKA..... | 67 |

DAFTAR TABEL

| | |
|---|----|
| Tabel 1. 1 Realisasi Anggaran APBDes | 5 |
| Tabel 2. 1 Peneliti Terdahulu | 26 |
| Tabel 3. 1 Rencana Dan waktu Penelitian | 30 |
| Tabel 3. 2 Sampel Penelitian | 32 |
| Tabel 3. 3 Indikator variabel Partisipasi Masyarakat (X1) | 33 |
| Tabel 3. 4 Indikator Variabel Akuntabilitas laporan pertanggungjawaban Dana Desa (Y) | 33 |
| Tabel 3. 5 Skala Likert Kuesioner | 36 |
| Tabel 3. 6 kriteria Penilaian Tingkat Reliabilitas | 40 |
| Tabel 4. 1 Profil Desa Dukuhjati | 47 |
| Tabel 4. 2 Tanggapan Responden variabel Partisipasi masyarakat (X1) | 51 |
| Tabel 4. 3 Tanggapan responden variabel Akuntabilitas laporan dana desa Dukuhjati (Y) | 53 |
| Tabel 4. 4 Hasil Uji Analisis Deskriptif | 55 |
| Tabel 4. 5 Uji Validitas..... | 56 |
| Tabel 4. 6 Uji Validitas..... | 57 |
| Tabel 4. 7 Uji Reliabilitas..... | 58 |
| Tabel 4. 8 Uji Normalitas | 59 |
| Tabel 4. 9 Koefisien Determinasi | 60 |
| Tabel 4. 10 Uji secara simultan | 61 |
| Tabel 4. 11 Hasil Uji F | 62 |
| Tabel 4. 12 Uji Secara Parsial | 63 |
| Tabel 4. 13 Hasil Uji T | 63 |

DAFTAR LAMPIRAN

| | |
|--|----|
| Lampiran 1. 1 Kuesioner Penelitian..... | 70 |
| Lampiran 1. 2 Surat Izin Penelitian Desa..... | 76 |
| Lampiran 1. 3 Surat Izin Penelitian Bapeda Litbang Indramayu..... | 77 |
| Lampiran 1. 4 Surat Keterangan Penerimaan Mahasiswa Penelitian | 78 |
| Lampiran 1. 5 Surat Keterangan Penerimaan Mahasiswa Penelitian | 79 |
| Lampiran 1. 6 Laporan kemajuan Bimbingan Skripsi | 80 |
| Lampiran 1. 7 Data Hasil Penelitian | 83 |
| Lampiran 1. 8 Poto Dokumentasi | 89 |

BAB 1

PENDAHULUAN

1.1 Latar Belakang

Desa merupakan hunian bagi masyarakat yang memiliki tata kelola pemerintahan secara mandiri (Alfiani & Estiningrum, 2021). undang-undang nomor 6 tahun 2014, desa sebagai kesatuan masyarakat hukum yang memiliki batas wilayah berwenang untuk mengatur dan mengurus urusan pemerintahan; kepentingan masyarakat setempat berdasarkan prakarsa masyarakat, hak asal usul dan atau hak tradisional yang diakui dalam sistem pemerintahan NKRI.

Pemerintah desa harus siap dan mampu untuk menyampaikan segala informasi secara terbuka tentang berbagai kebijakan yang berlaku, terutama menyangkut kebijakan publik 3 seperti rencana pembangunan yang menggunakan anggaran dana desa dan alokasi dana desa melalui APBDesa (Nurwanda, 2020 dalam (Permatasari, 2021))

Anggaran Pendapatan dan Alokasi Daerah Provinsi (APBN) menetapkan anggaran dana desa tahunan, yang diberikan kepada masing-masing desa sebagai sumber pendapatan. Kebijakan ini mengefektifkan dan menyatukan seluruh rencana pengelolaan APBN mulai dari pemerintah federal hingga pemerintah desa. Tujuan pemberian dana desa antara lain untuk meningkatkan pelayanan publik di desa, mengurangi kemiskinan di desa, memajukan perekonomian desa, meningkatkan fasilitas desa, menghilangkan kesenjangan antar desa setempat, dan meningkatkan desa sebagai objek pembangunan. Ini tentang memperkuat komunitas. (Mujiwardhani et al., 2019)

Setiap tahunnya desa mendapat dana anggaran dari pemerintah pusat karena pemerintah pusat ingin menyelesaikan permasalahan yang ada di masing-masing daerah. Permasalahan ini juga mencakup daerah-daerah terpencil, sehingga tidak ada lagi kelangkaan atau kesenjangan sosial. Terkait dana desa, pemerintah desa wajib menyusun laporan realisasi anggaran pendapatan dan belanja desa, serta laporan pertanggungjawaban kepada masyarakat desa, sesuai aturan yang ditetapkan oleh pemerintah desa. Masyarakat desa harus dilibatkan dalam perencanaan dan penganggaran dana desa agar program yang direncanakan dapat terlaksana sesuai kebutuhan masyarakat desa (Mujiwardhani et al., 2019)

Laporan pertanggungjawaban Dana Desa merupakan dokumen yang memuat informasi mengenai penggunaan dana desa yang diterima desa, meliputi rincian pendapatan, pengeluaran, dan saldo. Laporan ini disusun oleh pemerintah desa untuk menunjukkan akuntabilitas dan transparansi kepada masyarakat dan pemerintah yang lebih tinggi dalam pengelolaan dana desa. Laporan Pertanggungjawaban Dana Desa secara umum memuat hal-hal seperti, Sumber dan jumlah dana Desa yang diterima, Rincian penggunaan Dana Desa untuk berbagai program, dan kegiatan Bukti pencairan dana Kemungkinan pemanfaatan sisa dana Hambatan dan permasalahan dalam desa Pengelolaan dana desa Rencana tindak lanjut selanjutnya Penyusunan laporan pertanggungjawaban ini merupakan wujud pertanggungjawaban pemerintah desa dalam pengelolaan keuangan desa.

Pengelolaan dana desa merupakan salah satu upaya pemerintah untuk meningkatkan kesejahteraan dan pembangunan di tingkat desa. Pemerintah desa diharapkan mengelola dana desa yang dialokasikan oleh pemerintah pusat secara transparan dan bertanggung jawab. Elemen kunci dalam menjamin akuntabilitas pengelolaan dana desa adalah partisipasi masyarakat desa

Menurut Sumaryadi (2010) Partisipasi masyarakat adalah keikutsertaan masyarakat dalam proses pengidentifikasian masalah dan potensi yang ada di masyarakat, pemilihan dan pengambilan keputusan tentang alternatif solusi untuk menangani masalah, pelaksanaan upaya mengatasi masalah, dan keterlibatan masyarakat dalam proses mengevaluasi perubahan yang terjadi.

Secara umum, partisipasi masyarakat dapat diartikan sebagai keterlibatan aktif dan sukarela dari masyarakat dalam berbagai tahapan pembangunan, mulai dari perencanaan, pelaksanaan, monitoring, sampai dengan evaluasi.

Anggaran Pendapatan dan Alokasi Daerah Provinsi (APBN) menetapkan anggaran dana desa tahunan, yang diberikan kepada masing-masing desa sebagai sumber pendapatan. Kebijakan ini mengefektifkan dan menyatukan seluruh rencana pengelolaan APBN mulai dari pemerintah federal hingga pemerintah desa. Tujuan pemberian dana desa antara lain untuk meningkatkan pelayanan publik di desa, mengurangi kemiskinan di desa, memajukan perekonomian desa, meningkatkan fasilitas desa, menghilangkan

kesenjangan antar desa setempat, dan meningkatkan desa sebagai objek pembangunan. Ini tentang memperkuat komunitas. (Mjwardani dkk., 2019).

Akuntabilitas merupakan kewajiban untuk memberikan pertanggungjawaban dan menerangkan kinerja beserta tindakan seseorang/pemimpin suatu organisasi kepada pihak yang memiliki hak atau yang berwenang meminta pertanggungjawaban, yang berupa laporan dengan prinsip bahwa setiap kegiatan pengelolaan keuangan desa harus dapat dipertanggungjawabkan sesuai dengan peraturan perundang-undangan. Akuntabilitas digunakan sebagai mekanisme pertanggungjawaban kinerja pejabat publik yang dijabarkan melalui tindakan yang sesuai perilaku etis (Making & Handayani, 2021).

Akuntabilitas yang layak dapat tercapai apabila informasi yang dipaparkan mudah untuk dimengerti. Kelompok masyarakat sebagai pihak yang memberikan kepercayaan kepada pemerintah untuk mengelola keuangan publik memiliki hak untuk mendapatkan data keuangan pemerintah untuk melakukan evaluasi kepada pemerintah ((Mardiasmo, 2002,Rasmini, 2019 dalam (Saputra, n.d.)).

Dana desa yang dialokasikan oleh pemerintah kabupaten/kota merupakan insentif bagi masyarakat desa untuk mandiri dalam mengembangkan wilayahnya. Untuk memperoleh manfaat, untuk mencapai pembangunan desa dan pemberdayaan masyarakat, hal tersebut perlu dipatuhi oleh masyarakat itu sendiri sebagai bagian dari desa, mulai dari perencanaan

hingga pengawasan. Masyarakat berhak mengetahui kemana dana dialokasikan dan mereka juga diberikan kewenangan untuk mengawasi pembangunan desa agar dana desa yang digunakan tidak digelapkan dan disalurkan sesuai peraturan dan undang-undang di Indonesia ((Boedijono et al., 2019).

Data APBDes pemerintahan Desa Dukuhjati kecamatan Krangkeng kabupaten indramayu tahun anggaran 2022-2023 pada tabel berikut:

Tabel 1. 1 Realisasi Anggaran APBDes

Realisasi Anggaran Pendapatan Belanja Desa (APBDes) Pemerintah Desa Dukuhjati tahun 2022-2023

| LAPORAN REALISASI PELAKSANAAN | | | |
|--|--|-----------------------|-----------------------|
| ANGGARAN PENDAPATAN DAN BELANJA DESA | | | |
| PEMERINTAH DESA DUKUHJATI | | | |
| KECAMATAN KRANGKENG KABUPATEN INDRAMAYU | | | |
| TAHUN ANGGARAN 2022-2023 | | | |
| Uraian | | Tahun | |
| PENDAPATAN | | 2022 | 2023 |
| 1 | Pendapatan Desa | - | Rp 2.099.145.000 |
| 2 | pendapatan asli desa | - | Rp 21.750.000 |
| 3 | Dana Desa | - | Rp 991.763.000 |
| 4 | Bagi hasil pajak dan retribusi daerah kab/kota | - | Rp 408.280.000 |
| 5 | Alokasi Dana Desa | - | Rp 546.352.000 |
| 6 | Bantuan keuangan dari APBD Provinsi | - | Rp 130.000.000 |
| 7 | Lain-lain Pendapatan Desa yang sah | - | Rp 1.000.000 |
| 8 | Belanja Desa | Rp 2.522.397.000 | Rp 2.102.661.368 |
| I | BIDANG PENYELENGGARAAN PEMERINTAH DESA | Rp 547.626.000 | Rp 590.596.168 |
| 1 | Penyediaan penghasilan tetap dan tunjangan kepala desa | Rp 58.300.000 | Rp 58.750.000 |
| 2 | penyediaan penghasilan tetap dan tunjangan perangkat desa | Rp 289.950.000 | Rp 289.500.000 |
| 3 | penyediaan oprasional pemerintah desa | Rp 35.646.000 | Rp 58.283.368 |
| 4 | penyediaan tunjangan BPD | Rp 38.000.000 | Rp 33.000.000 |
| 5 | penyediaan tambahan tunjangan BPD | Rp 5.000.000 | - |
| 6 | penyediaan oprasional BPD | Rp 4.220.000 | Rp 11.700.000 |
| 7 | penyediaan insentif/oprasional Rt/Rw | Rp 69.000.000 | Rp 66.000.000 |
| 8 | Kegiatan satgas pendataan IDM berbasis SDGS | Rp 4.800.000 | - |
| 9 | Kegiatan penyelenggaraan Musyawarah desa lainnya (urun rebug Desa) | Rp 3.000.000 | - |

| | | | | |
|-----------|---|-----------|--------------------|-------------------------|
| 10 | Kegiatan musyawarah pembuatan dokumen RKPDS tahun 2022 | Rp | 4.350.000 | - |
| 11 | Kegiatan penyusunan dokumen APBDes, PERUB APBDES DAN LPJ APBDESA | Rp | 13.200.000 | - |
| 12 | Kegiatan penyusunan kebijakan Desa (perdes, perkades selain perencanaan) | Rp | 3.710.000 | - |
| 13 | kegiatan penyusunan dokumen LKPI dan LPPD kepada Masyarakat | Rp | 18.450.000 | - |
| 14 | penyediaan oprasional pemerintah Desa (Dana Desa) | - | | Rp 29.752.800 |
| 15 | penyusunan pendataan dan pemutakhiran profil Desa | - | | Rp 1.600.000 |
| 16 | penyelenggaraan musyawarah perancangan desa/APBdes reguler | - | | Rp 2.750.000 |
| 17 | penyelenggaraan musyawarah desa lainnya (Musdus,rembug desa non reguler) | - | | Rp 3.350.000 |
| 18 | Penyusunan Dokumen perencanaan Desa (RpjmDesa/RKPDesa Dll) | - | | Rp 4.100.000 |
| 19 | Penyusunan Dokumen keuangan Desa (APBDes, APBDes perubahan,LPJ dll) | - | | Rp 28.350.000 |
| 20 | Penyusunan laporan kepala Desa, LPPDesa | - | | Rp 3.460.000 |
| II | BIDANG PEMBANGUNAN DESA | Rp | 993.473.000 | Rp 1.306.397.600 |
| 1 | Penyelenggaraan PAUD/TK/TPA/TPQ/Madrasah Nonformal Milik desa | Rp | 30.000.000 | Rp 30.000.000 |
| 2 | Penyelenggraan posyandu (Mkn tambahan, kls Bumil,lansia,insentif) | Rp | 55.800.000 | Rp 40.200.000 |
| 3 | penyuluhan dan pelatihan bidang kesehatan (masy,tenaga dankader kesehatan dll) | Rp | 2.400.000 | Rp 14.000.000 |
| 4 | Kegiatan Pencegahan Stunting | Rp | 2.400.000 | - |
| 5 | Kegiatan cor Ready mik k-250 volume p 470mx1,300 mxt,0,25 mgg Al-quraniyah | Rp | 223.355.000 | - |
| 6 | Kegiatan cor Ready mik k-250 volume p 205mx1,1,30 mxt,0,10 mgg Badruzzaman | Rp | 81.750.000 | - |
| 7 | Kegiatan cor Ready mik k-250 volume P250 mxl 1,30 mxt 0,10 mgg Darul Hikam | Rp | 79.080.000 | - |
| 8 | kegiatan cor ready mik k-445 volume P 250 Mxl ,30 mxt 0,10 mgg Assalamah | Rp | 81.750.000 | - |
| 9 | Kegiatan pembuatan TPT volume: p 489 mxlb 0,30 mxt 1.00 M Blok wot jambe | Rp | 225.335.000 | - |
| 10 | pembangunan/Rehabilitas/peningakatan/pengerasan jalan lingkungan pemukiman | Rp | 45.700.000 | Rp 502.565.600 |
| 11 | pembangunan/Rehabilitas/peningakatan/pengerasan jalan lingkungan pemukiman | Rp | 88.903.000 | Rp 489.280.000 |
| 12 | Kegiatan pembuatan saluran drainise volume: P.183 mxla. 0,30lb , 0,50 mxt 1,0 blok Pondok | Rp | 77.000.000 | - |
| 13 | pembangunan/rehabilitas/peningakatan prasarana jalan desa (gorong,selokan dll) | - | | Rp 198.352.000 |
| 14 | pemeliharaan sanitasi pemukiman (gorong-gorong, selokan, parit diluar prasarana) | - | | Rp 30.000.000 |
| 15 | penyelenggaraan informasi publik desa (poster baliho dll) | - | | Rp 2.000.000 |

| | | | |
|-----|---|--------------------|----------------|
| III | BIDANG PEMBINAAN KEMASYARAKATAN | Rp 26.750.000 | Rp 43.775.000 |
| 1 | koordinasi pembinaan keamanan, ketertiban & perlindungan Masyarakat | Rp 9.600.000 | Rp 7.800.000 |
| 2 | kegiatan pembinaan karangtaruna/klub kepemudaan/olahraga tingkat desa | Rp 12.950.000 | Rp 12.950.000 |
| 3 | kegiatan pembinaan lpm | Rp 4.200.000 | Rp 1.825.000 |
| 4 | kegiatan pembinaan pkk | - | Rp 16.075.000 |
| 5 | kegiatan pembinaan lembaga kemasyarakatan | - | Rp 5.125.000 |
| IV | BIDANG PEMBERDAYAAN MASYARAKAT | Rp 86.932.800 | Rp 61.092.600 |
| 1 | pemeliharaan saluran irigasi tersier/ sederhana | Rp 48.491.000 | Rp 50.120.800 |
| 2 | Kegoatan pengudik air | Rp 3.000.000 | - |
| 3 | kegiatan pengelolaan data kemiskinan desa dan tenaga ketenagakerjaan | Rp 5.400.000 | - |
| 4 | Kegiatan sarana prasarana desa (Desa digital) | Rp 25.000.000 | - |
| 5 | Kegiatan penyuluhan program peny. Pemerintah desa (Kesehatan dan KB) | Rp 3.041.800 | - |
| 6 | Kegoatan peningkatan kapasitas BPD | Rp 2.000.000 | - |
| 7 | pelatihan bimtek/pelatihan teknologi tepat guna untuk pertanian/perternakan | - | Rp 10.971.800 |
| V | BIDANG PENANGGULANGAN BENCANA DARURAT DAN MENDESAK DESA | Rp 867.615.200 | Rp 100.800.000 |
| 1 | Kegiatan pelaksanaan pencegahan penyebaran covid-29 | Rp 144.015.200.000 | - |
| 2 | Kegiatan penyaluran bantuan langsung tunai | Rp 723.600.000 | - |
| 3 | Penanganan keadaan mendesak | - | Rp 100.800.000 |
| | PEMBIAYAAN DESA | | |
| 1 | SILPA Tahun sebelumnya | - | Rp 3.516.368 |

Sumber: Data Realisasi APBdes Desa Dukuhjati Tahun 2022-223

Pada tabel 1.1 diatas dapat di ketahui hanya terlampir laporan realisasinya dan dana yang digunakan nya saja. tidak terdapat data berapa jumlah anggaran yang di tentukan sebelumnya, terlihat juga perbedaan pengeluaran belanja dari tahun 2022 sebesar Rp 2.522.397.000 sedangkan pada tahun selanjutnya 2023 mereka mengeluarkan dana belanja sebesar RP 2.102.661.368 menjadi lebih sedikit di banding tahun sebelumnya. Maka terdapat pula beberapa hal yang tidak sesuai dengan peraturan laporan seperti pada tahun 2022 pada tabel tidak diketahui berapa pendapat desa , pendapat

asli desa untuk pajak juga tidak terlampir seperti tahun selanjutnya 2023. maka dari itu terlihat bahwa tingkat akuntabilitas pemerintah di desa masih sangat rendah. Yang dimana seharusnya aparat desa mampu memberikan laporan secara akuntabel dan real kepada masyarakat mengenai penganggaran dan pembelanjaan dana desa tersebut karena Partisipasi masyarakat dalam pengelolaan dana desa dapat menjadi bentuk pengawasan publik yang efektif. Dengan adanya keterlibatan masyarakat, diharapkan akan meningkatkan akuntabilitas pelaporan pertanggungjawaban dana desa oleh pemerintah desa.

Desa Dukuhjati terletak di kecamatan Krangkeng, Kabupaten Indramayu, Provinsi Jawa barat dengan luas wilayah 2.040,11 km². Desa Dukuhjati ini dapat ditempuh dalam jangka waktu kurang lebih 30 menit dari kota Cirebon. Pada desa Dukuhjati masyarakat ternyata masih banyak yang tidak memahami tentang pentingnya akuntabilitas dalam pengelolaan Dana desa dan laporan pertanggungjawabannya. Pengelolaan dana desa yang baik, sangat penting bagi kelangsungan dan perkembangan organisasi karena erat kaitannya dengan kelangsungan kesejahteraan masyarakat luas karena Tujuan utama pada pengalokasian dana desa ialah untuk tercapainya tujuan perkembangan desa, mensejahterakan masyarakat, meningkatkan taraf hidup yang lebih baik dan mengurangi tingkat kemiskinan dan 4 pemberdayaan masyarakat kearah yang lebih maju.

Berdasarkan penelitian yang sudah di lakukan oleh peneliti terdahulu irnawati (2022) Penelitian terdahulu menunjukkan bahwa partisipasi masyarakat berpengaruh positif terhadap akuntabilitas pengelolaan keuangan,

penelitian ini juga sejalan dengan yang dilakukan oleh made et al (2017) yang menunjukkan bahwa partisipasi masyarakat berpengaruh positif dan signifikan terhadap akuntabilitas keuangan desa, selain itu partisipasi masyarakat dapat meningkatkan kepercayaan masyarakat terhadap pemerintah. namun pengaruhnya pada akuntabilitas laporan penanggung jawaban dana desa belum banyak diteliti.

Berdasarkan uraian dan penjabaran latar belakang yang telah di jelaskan diatas, maka peneliti tertarik untuk melakukan penelitian dengan judul **“PENGURUH PARTISIPASI MASYARAKAT TERHADAP AKUNTABILITAS LAPORAN PERTANGGUNGJAWABAN DANA DESA DUKUHJATI 2022-2023”**

1.2 Identifikasi Masalah

Identifikasi masalah yang diteliti berdasarkan latar belakang penelitian adalah berdasarkan fenomena yang terjadi mengenai partisipasi masyarakat terhadap laporan penanggungjawaban dana desa Hal ini sangat diperlukan laporan realisasi secara akuntabilitas Antara lain:

1. Dengan terakuntabilitasnya laporan pertanggungjawaban dana desa dapat meningkatkan kepercayaan masyarakat terhadap pemerintah.
2. Masyarakat dapat memahami laporan terrealisasinya laporan pertanggungjawaban dengan benar dan terakuntabilitas

1.3 Pembatasan Masalah

Dari beberapa identifikasi masalah diatas, penulis hanya membatasi permasalahan pada segi pengaruh partisipasi masyarakat terhadap Akuntabilitas laporan penanggungjawaban dana Desa tahun 2022-2023 Pada Desa Dukuhjati, kecamatan Krangkeng, Kabupaten Indramayu.

1.4 Rumusan Masalah

Berdasarkan uraian latar belakang tersebut yang sudah dijelaskan, maka rumusan masalah yang akan di kaji dalam penelitian ini adalah:

1. Bagaimana pengaruh partisipasi masyarakat terhadap akuntabilitas laporan penanggungjawaban dana desa dukuhjati kecamatan krangkeng kabupaten indramayu pada tahun 2022-2023?

1.5 Tujuan Penelitian

Berdasarkan rumusan masalah diatas, maka tujuan dalam penelitian ini yaitu:

1. Untuk mengetahui pengaruh partisipasi masyarakat terhadap akuntabilitas laporan penanggungjawaban dana desa dukuhjati kecamatan krangkeng kabupaten indramayu tahun 2022-2023.

1.6 Manfaat Penelitian

Berdasarkan tujuan penelitian diatas, penelitian ini diharapkan akan memberikan manfaat semua pihak diantaranya:

1. Bagi Penulis Penelitian ini diharapkan menambah wawasan dan pengetahuan dalam bidang akuntansi sektor publik khususnya mengenai prinsip

akuntabilitas, dan partisipasi masyarakat terhadap laporan Per tanggungjawaban dana desa di desa dukuhjati, kecamatan krangkeng, kabupaten indramayu tahun 2022-2023.

2. Bagi Pemerintah Desa Penelitian ini diharapkan menjadi bahan evaluasi dalam mengelola dan pelaporan penanggung jawaban dana desa bagi perangkat desa dan pengelola keuangan desa terhadap partisipasi masyarakat terhadap akuntabilitas laporan penanggungjawaban dana desa di desa Dukuhjati, kecamatan krangkeng, kabupaten indramayu tahun 2022-2023.
3. Bagi Almamater Penelitian ini diharapkan menjadi referensi dan informasi bagi mahasiswa yang lainnya dan dapat menjadi pertimbangan bagi penelitian serupa pada masa yang akan datang.

1.7 Sistematika Penulisan

Sistematika penulisan ini ditulis dengan tujuan agar dapat memberikan gambaran terkait isi proposal skripsi sehingga memberikan hubungan antara satu bab dengan bab yang lainnya. Adapun isi dari bab-bab yang dimaksud adalah sebagai berikut:

1. BAB I PENDAHULUAN

Pada bab ini berisi tentang latar belakang masalah, rumusan masalah, tujuan penelitian, manfaat penelitian, dan sistematika pembahasan.

2. BAB II LANDASAN TEORI

Pada bab ini penulis lebih dahulu menguraikan teori-teori yang berkaitan dengan permasalahan yang dibahas didalamnya yang diperoleh dari

berbagai referensi dan bacaan-bacaan yang dianggap memiliki keterkaitan oleh penulis dan penelitian terdahulu juga kerangka pemikiran

3. BAB III METODE PENELITIAN

Selanjutnya pada bab ini penulis mulai memaparkan tentang metodologi penelitian yang dipakai beserta sebabnya, lokasi melakukan penelitian, sampel sumber data, instrumen penelitian, teknik pengumpulan data, teknik analisis data serta pengujian keabsahan data.

4. BAB IV HASIL PENELITIAN DAN PEMBAHASAN

Pada bab ini penulis mulai mendeskripsikan mengenai data yang dipakai dalam penelitian, berdasarkan hal-hal yang telah dibahas pada bab II dan III. Pada bab ini juga peneliti mulai memaparkan hasil dari penelitian mengenai analisis data perolehan empiris dari penelitian, hasil dari pengujian hipotesis dan pembahasan dari analisis data.

5. BAB V PENUTUP

Bab ini merupakan bagian akhir yang berisikan kesimpulan, keterbatasan dari penelitian serta memberikan saran-saran mengenai hal-hal yang harus diperbaiki dalam penelitian dan dianggap perlu untuk dilakukan.

BAB II

LANDASAN TEORI

2.1 Teori Partisipasi

Partisipasi sebenarnya berasal dari bahasa Inggris yaitu dari kata "*participation*" yang dapat diartikan suatu kegiatan untuk membangkitkan perasaan dan diikuti sertakan atau ambil bagian dalam kegiatan suatu organisasi. Sehubungan dengan partisipasi masyarakat dalam pembangunan, partisipasi merupakan keterlibatan aktif masyarakat atau partisipasi tersebut dapat berarti keterlibatan proses penentuan arah dari strategi kebijaksanaan pembangunan yang dilaksanakan pemerintah.

Dalam pelaksanaan pembangunan harus ada sebuah rangsangan dari pemerintah agar masyarakat dalam keikut sertaannya memiliki motivasi. Menurut Simatupang (dalam Yuwono, 2001:124) memberikan beberapa rincian tentang partisipasi sebagai berikut:

- a. Partisipasi berarti apa yang kita jalankan adalah bagian dari usaha bersama yang dijalankan bahu-membahu dengan saudara kita sebangsa dan setanah air untuk membangun masa depan bersama.
- b. Partisipasi berarti pula sebagai kerja untuk mencapai tujuan bersama diantara semua warga negara yang mempunyai latar belakang kepercayaan yang beraneka ragam dalam negara Pancasila kita, atau dasar hak dan kewajiban yang sama untuk memberikan sumbangan demi terbinanya masa depan yang baru dari bangsa kita

- c. Partisipasi tidak hanya berarti mengambil bagian dalam pelaksanaan-pelaksanaan, perencanaan pembangunan. Partisipasi berarti memberikan sumbangan agar dalam pengertian kita mengenai pembangunan kita nilai-nilai kemanusiaan dan cita-cita mengenai keadilan sosial tetap dijunjung tinggi.
- d. Partisipasi dalam pembangunan berarti mendorong ke arah pembangunan yang serasi dengan martabat manusia. Keadilan sosial dan keadilan Nasional dan yang memelihara alam sebagai lingkungan hidup manusia juga untuk generasi yang akan datang.

Pendapat Suryono (2001:124) partisipasi merupakan ikut sertanya masyarakat dalam pembangunan, ikut dalam kegiatan pembangunan dan ikut memanfaatkan dan menikmati hasil-hasil pembangunan.

Menurut Denhardt dan Denhardt (2022), partisipasi adalah "keterlibatan aktif warga negara dalam proses pengambilan keputusan dan pemecahan masalah publik." Mereka menekankan pentingnya partisipasi sebagai elemen kunci dalam tata kelola pemerintahan yang demokratis.

Berdasarkan pendapat diatas bisa disimpulkan bahwa partisipasi adalah suatu kegiatan yang dapat membangkitkan perasaan yang dapat diikutsertakan kedalam kegiatan organisasi yang dapat berhubungan dengan masyarakat untuk menentukan proses arah strategi kebijakan yang ada pada pemerintahan.

2.1.1 Partisipasi Masyarakat

Partisipasi masyarakat adalah keikutsertaan masyarakat dalam pembuatan keputusan baik secara langsung maupun tidak langsung melalui

lembaga perwakilan yang dapat menyalurkan aspirasinya (Putri & Maryono, 2022)

Menurut (Tumbel, 2017(dalam (Maina et al., 2022)) Partisipasi masyarakat bukan hanya melibatkan masyarakat pada pembuatan keputusan di setiap program pembangunan, tetapi masyarakat juga dalam memahami masalah dan pontesi yang ada pada masyarakat.

Partisipasi masyarakat adalah keterlibatan masyarakat di dalam pembangunan baik yang berbentuk pernyataan atau kegiatan dengan memberikan masukan berupa pikiran, tenaga, modal, keterampilan serta ikut merasakan manfaat dan hasil dari pembangunan (Firdaus et al., 2019)

Menurut (Aryani & Muliati, 2020(dalam((Maina et al., 2022)) tujuan adanya partisipasi agar masyarakat dapat ikut serta secara langsung atau tidak langsung pada setiap kegiatan yang berkaitan dengan pembangunan desa melalui keterlibatannya dalam mengambil keputusan dan dapat melakukan pengawasan pada setiap kegiatan.

Dalam pandangan Arnstein (2023), partisipasi masyarakat dapat dilihat sebagai "redistribusi kekuasaan" di mana warga negara yang sebelumnya tersisih dapat ikut serta dalam pengambilan keputusan. Ia menggambarkan delapan tingkatan partisipasi, mulai dari manipulasi hingga kontrol warga.

2.1.2 Faktor-faktor yang mempengaruhi partisipasi masyarakat

Terdapat beberapa faktor yang mempengaruhi tingkat partisipasi masyarakat dalam pengelolaan dana desa seperti kurangnya sosialisasi dari

pemerintah desa mengenai program dana desa sehingga masyarakat kurang paham tentang program dana desa tersebut, itu yang membuat masyarakat kurang berpartisipasi (Tumbel, 2017).

Menurut ((Kartika, 2012)dalam Saputra Zulpan 2023) Partisipasi berdasarkan pandangan dapat dilihat dari dua aspek yaitu aspek positif dan negatif yaitu:

- a. Partisipasi pada perencanaan, aspek positifnya adalah partisipasi dapat mendorong munculnya keterlibatan secara emosional terhadap program-program pembangunan desa yang telah direncanakan bersama. Sedangkan negatifnya adalah kemungkinan tidak dapat dihindari pertentangan antar kelompok dalam masyarakat yang dapat menunda atau bahkan menghambat tercapainya suatu keputusan bersama.
- b. Partisipasi dalam pelaksanaan. Sudut positifnya adalah program yang telah direncanakan dapat selesai dikerjakan. Akan tetapi sudut negatifnya adalah cenderung menempatkan warga masyarakat sebagai objek pembangunan dimana warga hanya dijadikan pelaksana pembangunan tidak didorong untuk memahami dan menyadari permasalahan yang mereka hadapi. Sehingga warga masyarakat tidak secara emosional terlibat dalam program, yang berakibat kegagalan seringkali tak terhindarkan.

Terdapat faktor lain juga yang memengaruhi partisipasi Masyarakat seperti:

a. Kepercayaan Politik

Menurut penelitian Putnam (2024), tingkat kepercayaan masyarakat terhadap pemerintah dan proses pengambilan keputusan merupakan prediktor penting bagi partisipasi masyarakat.

menekankan pentingnya kepercayaan politik sebagai prasyarat bagi partisipasi masyarakat yang efektif.

b. Transparansi dan Akuntabilitas

mengidentifikasi bahwa transparansi informasi dan akuntabilitas pemerintah berpengaruh positif terhadap partisipasi masyarakat.

menyoroti pentingnya keterbukaan informasi dan pertanggungjawaban sebagai pendorong partisipasi warga.

c. Kapasitas Kelembagaan

menunjukkan bahwa kapasitas kelembagaan pemerintah, seperti kemampuan dalam memfasilitasi partisipasi, dapat memengaruhi tingkat partisipasi masyarakat.

menekankan pentingnya penguatan kapasitas kelembagaan sebagai faktor pendukung partisipasi masyarakat.

d. Pemberdayaan Masyarakat

mengidentifikasi bahwa upaya pemberdayaan masyarakat, seperti peningkatan pengetahuan dan keterampilan, dapat meningkatkan partisipasi.

menyoroti pentingnya pendekatan partisipatif yang memberdayakan masyarakat untuk mendorong partisipasi.

2.1.3 Indikator untuk mengukur partisipasi masyarakat

Menurut (Wardiyanto et al., 2016) indikator dalam partisipasi masyarakat adalah menyampaikan pendapat, yaitu :

“Pendapat merupakan pandangan seseorang terhadap suatu kebenaran yang relatif, karena mempengaruhi unsur pribadi dan menurut pandangan masing-masing individu, baik berupa penilaian ataupun saran. Menyampaikan pendapat dalam hal partisipasi masyarakat adalah suatu keharusan agar masyarakat ikut serta dalam segala hal yang dilakukan dalam menentukan keputusan”.

Sedangkan Menurut (Arindya, 2019:120) menjelaskan bahwa indikator partisipasi masyarakat yaitu sebagai penentu keputusan :

“Keputusan merupakan sebuah akhir dari proses pemikiran tentang suatu masalah dengan menjatuhkan pilihan pada suatu alternatif. Partisipasi masyarakat dibutuhkan untuk poin sebagai penentu keputusan”.

Adapun menurut Heler et al (1998) yang dikutip oleh (Marianes & Atiningsih,2019) menjelaskan bahwa indikator partisipasi masyarakat adalah:

1. Terlibat dalam melaporkan

Masyarakat harus terlibat dalam melaporkan segala kegiatan yang dilakukan oleh pemerintah desa, laporan yang dimaksud adalah berjalannya kegiatan yang direncanakan jika ada kendala masyarakat berhak untuk melaporkan kepada yang bersangkutan

2. Terlibat dalam mengawasi

Masyarakat perlu terlibat dalam pengawasan dana desa agar dana desa dapat dipergunakan pada tempatnya dan tidak diselewengkan dan di korupsi oleh pemerintah desa, maka dari itu masyarakat wajib membentuk paguyuban – paguyuban untuk mengontrol dan mengawasi para kepala desa

3. Terlibat dalam kegiatan musyawarah desa

Kegiatan musyawarah desa merupakan kegiatan yang dilakukan untuk media pertukaran ide, informasi dan aspirasi masyarakat desa dalam penyelenggaraan desa, sehingga penyelenggaraannya harus disiapkan sebagai wadah implementasi ruang partisipasi public dalam implementasi undang – undang Nomor 6 Tahun 2014 tentang desa.

2.2 Akuntabilitas

Akuntabilitas menurut (Wahyuni, 2019) adalah sebuah kewajiban melaporkan dan bertanggungjawab atas keberhasilan ataupun kegagalan pelaksanaan misi organisasi dalam mencapai hasil yang ditetapkan sebelumnya, melalui media pertanggungjawaban yang dikerjakan secara berkala.

Berikut ini definisi akuntabilitas dari beberapa sumber buku (Riadi, 2020):

1. Menurut Mursyidi, akuntabilitas adalah mempertanggungjawabkan pengelolaan sumber daya serta pelaksanaan kebijakan yang dipercayakan kepada entitas pelaporan dalam mencapai tujuan yang telah ditetapkan secara periodic.

2. Menurut Mardiasmo, akuntabilitas adalah bentuk kewajiban mempertanggungjawabkan keberhasilan atau kegagalan pelaksanaan misi organisasi dalam menjabai tujuan dan sasaran yang telah ditetapkan sebelumnya.
3. Menurut Sedarmayanti, akuntabilitas adalah kewajiban memberikan pertanggungjawabkan atau menjawab dan menerangkan kinerja dan tindakan seseorang atau organisasi kepada pihak yang memiliki hak atau berkewenangan untuk meminta keterangan atau pertanggungjawaban.
4. Menurut Sujarweni, akuntabilitas adalah bentuk keharusan seorang untuk menjamin bahwa tugas dan kewajiban yang diembannya sudah dilaksanakan sesuai ketentuan yang berlaku.

Akuntabilitas ialah syarat terhadap terbentuknya penyelenggaraan pemerintahan yang baik, demokratis dan amanah (good governance). Kelembagaan pemerintah yang berakuntabilitas bermakna lembaga tersebut akan selalu bersedia mempertanggungjawabkan segala kegiatan yang diawasi oleh rakyat. Begitu juga masyarakat dalam melakukan pengawasan memiliki rasa tanggung jawab yang besar untuk kepentingan bersama. Tidak hanya sebagai kepentingan kelompok maupun golongan tertentu saja. Tanggung jawab masyarakat untuk melakukan pengawasan terhadap lembaga pemerintah merupakan wujud dari partisipasi masyarakat. Akuntabilitas terhadap masyarakat sebaiknya dibarengi dengan tersedianya sarana akses yang sama bagi seluruh masyarakat. (Raba, 2006, p. 2020)

Berdasarkan bentuk paling sederhana akuntabilitas adalah hubungan otoritatif bahwasanya seseorang diberikan hak legal untuk meminta kejelasan orang lain yakni memaparkan penjelasan mengenai perbuatan atau tindakannya, apresiasi atau sanksi diberikan kepada pihak kedua berkaitan dengan kinerja sudah sesuai atau tidak dengan yang diberikan oleh pihak pertama (Kelman & Hamilton dalam Raba 2020: 8).

Dari beberapa definisi akuntabilitas diatas dapat ditarik kesimpulan bahwa akuntabilitas adalah bentuk kewajiban seseorang atau organisasi kepada pihak yang memiliki hak atau kewenangan.

2.2.1 Laporan pertanggungjawaban Dana Desa

Pelaporan dan pertanggung jawaban keuangan desa adalah kegiatan yang dilakukan untuk menyampaikan hal-hal yang berhubungan dengan hasil pekerjaan yang telah dilakukan selama satu periode tertentu sebagai bentuk pelaksanaan tanggung jawab (pertanggungjawaban) atas tugas dan wewenang yang diberikan.

Tujuan pelaporan keuangan desa yaitu bentuk pertanggungjawaban lembaga atas penggunaan dan pengelolaan sumber daya yang dimiliki dalam suatu periode tertentu serta sebagai alat evaluasi karena menyediakan informasi posisi keuangan serta menunjukkan kinerja yang telah dilakukan, dan menjadi bahan pertimbangan dalam pengambilan keputusan ekonomi bagi Kepala Desa sendiri maupun pemangku kepentingan lainnya.

Manfaat pelaporan keuangan desa yaitu mengetahui tingkat efektivitas, efisiensi, dan kemanfaatan pengelolaan sumber daya ekonomi oleh desa

dalam 1 tahun anggaran; dapat mengetahui nilai kekayaan bersih desa sampai dengan posisi terakhir periode pelaporan; sebagai alat evaluasi kinerja aparatur desa; sebagai sarana pengendalian terhadap kemungkinan praktik penyalahgunaan atau penyimpangan pengelolaan keuangan; sebagai wujud riil implementasi asas transparansi dan akuntabilitas yang diamanatkan undang-undang.

Pada Pasal 68 dan 69 Permendagri 20/2018, Kepala Desa menyampaikan laporan pelaksanaan APB Desa semester pertama kepada Bupati/Wali Kota melalui camat. Laporan sebagaimana dimaksud pada ayat (1) terdiri dari, laporan pelaksanaan APB Desa; dan laporan realisasi kegiatan. Kepala Desa menyusun laporan sebagaimana dimaksud pada ayat (2) dengan cara menggabungkan seluruh laporan sebagaimana dimaksud dalam Pasal 56 paling lambat minggu kedua bulan Juli tahun berjalan. Bupati/Wali Kota menyampaikan laporan konsolidasi pelaksanaan APB Desa kepada Menteri melalui Direktur Jenderal Bina Pemerintahan Desa paling lambat minggu kedua Bulan Agustus tahun berjalan. (*Pelaporan dan pertanggungjawaban keuangan desa*, n.d.)

Kewajiban Kepala Desa dalam Permendagri 20/2018 yaitu Kepala Desa menyampaikan laporan pelaksanaan APB Desa semester pertama kepada Bupati/Wali Kota melalui camat. Laporan Kepala Desa Terdiri dari, Laporan pelaksanaan APB Desa semester I dan Laporan Realisasi Kegiatan. Laporan diserahkan paling lambat minggu ke 2 bulan juli tahun berjalan.

Pertanggungjawaban disampaikan kepada Bupati/Walikota paling lambat 3 bulan setelah akhir tahun anggaran. Ditetapkan dengan Peraturan desa (Perdes) dilampiri: Laporan Keuangan, Laporan Realisasi Kegiatan, Daftar Program yang Masuk Desa. Laporan konsolidasi realisasi pelaksanaan APBDes disusun oleh Bupati/Walikota paling lambat April Minggu ke 2. Penginformasian kepada masyarakat melalui baliho, banner, papan pengumuman dan media informasi yang lain. (*Permendagri no. 20 tahun 2018, n.d.*)

Dalam Pasal 71 disebutkan laporan pertanggungjawaban merupakan bagian dari laporan penyelenggaraan pemerintahan desa akhir tahun anggaran. Bupati/Walikota menyampaikan laporan konsolidasi realisasi pelaksanaan apb desa kepada menteri melalui direktur jenderal bina pemerintahan desa paling lambat minggu kedua bulan april tahun berjalan.

Pasal 72, laporan diinformasikan kepada masyarakat melalui media informasi. Informasi paling sedikit memuat laporan realisasi apbdesa; laporan realisasi kegiatan; kegiatan yang belum selesai dan/atau tidak terlaksana; sisa anggaran; dan alamat pengaduan. (*Peraturan Pemerintah Republik In, N.D.*)

2.2.2 Prinsip-Prinsip Akuntabilitas

Menurut Program Pembangunan Perserikatan Bangsa-Bangsa, dalam (Yunita & Christianingrum, 2018) menyebutkan bahwa prinsip yang terdapat dalam akuntabilitas yaitu:

1. Transparansi, berkaitan mengenai kemampuan organisasi mengungkapkan fakta mengenai kinerjanya.
2. Kewajiban, berkaitan mengenai cara organisasi menangani konsekuensi dari kinerjanya.
3. Dapat dikendalikan, berkaitan dengan mengenai penyelesaian tugas yang telah diberikan.
4. Tanggung jawab, berkaitan mengenai tanggung jawab atas standar kinerja yang ada.
5. Tanggapan, berkaitan mengenai pemenuhan harapan nyata pemangku kepentingan yang harus dipenuhi organisasi.

2.2.4 Indikator Akuntabilitas laporan pertanggungjawaban dana Desa

Berikut ini adalah indikator untuk mengukur akuntabilitas laporan pertanggungjawaban dana desa dalam Peraturan Menteri Dalam Negeri Nomor 113 Tahun 2014 tentang Pengelolaan Keuangan Desa.

1. Ketepatan waktu pelaporan: dimana laporan disusun dan disampaikan sesuai dengan jadwal yang telah ditentukan.
2. Kelengkapan dokumen: semua dokumen pendukung (seperti bukti belanja, notulen rapat, dll.) dilampirkan dengan lengkap.
3. Kesesuaian penggunaan dana: sebagaimana penggunaan dana desa sesuai dengan perencanaan dan peruntukan yang telah ditetapkan.
4. Transparansi informasi: apakah laporan pertanggungjawaban dapat diakses dan dipublikasikan dengan mudah oleh masyarakat

5. Partisipasi masyarakat: dimana masyarakat dilibatkan dalam proses perencanaan, pelaksanaan, dan pengawasan penggunaan dana desa.
6. Akurasi dan reliabilitas data: karena seharusnya data yang disajikan dalam laporan akurat dan dapat dipertanggungjawabkan
7. Kesesuaian dengan peraturan: karena pada dasarnya penggunaan dana desa bisa sesuai dengan peraturan perundang-undangan yang berlaku.

Penerapan indikator-indikator tersebut dapat membantu meningkatkan akuntabilitas pengelolaan dana desa dan mendorong pemerintah desa untuk lebih transparan dan bertanggung jawab dalam penggunaan anggaran. (*Permendagri No. 113 Tahun 2014, n.d.*)

2.4 Penelitian Terdahulu

Dipenelitian sebelumnya ini, dapat dibuat sebagai landasan penelitian pada saat melaksanakan penelitian sehingga peneliti memperoleh banyak referensi teori yang bias peneliti gunakan, sehingga peneliti dapat mengkaji dengan baik penelitian yang sedang dilakukan. Dipenelitian terdahulu terdapat perbedaan yang digunakan sebagai pedoman untuk bahan teori dan kajian. Berikut ini adalah kajian penelitian sebelumnya yang berhubungan dengan penelitian yang dijalankan oleh peneliti.

Tabel 2. 1 Peneliti Terdahulu

| No | Nama Dan Tahun | Judul | Hasil Dan Pembahasan |
|----|---|---|--|
| 1. | Hans Z. Kaiwai Vanessa Irene Mayor2 Charley M. Bisai Tince Rumalutur 2020 | Analisis Pengaruh Akuntabilitas, Transparansi Dan Partisipasi Masyarakat Terhadap Pengelolaan Dana Desa Di Kampung Enggros Kota Jayapura | Hasil Penelitian Menunjukkan Bahwa Secara Serempak Dengan Menggunakan Uji F Menunjukkan Bahwa Akuntabilitas, Transparansi Dan Partisipasi Memiliki Pengaruh Yang Positif Signifikan Terhadap Pengelolaan Dana Desa Di Kampung Enggros Kota Jayapura. Secara Parsial Akuntabilitas Berpengaruh Positif Dan Signifikan Terhadap Pengelolaan Dana Desa Di Kampung Enggros Kota Jayapura. Transparansi Berpengaruh Positif Dan Signifikan Terhadap Pengelolaan Dana Desa Di Kampung Enggros Kota Jayapura. Partisipasi Berpengaruh Positif Dan Signifikan Terhadap Pengelolaan Dana Desa Di Kampung Enggros Kota Jayapura. |
| 2. | Maju Siregar 2020 | Pengaruh Akuntabilitas, Transparansi, Dan Partisipasi Masyarakat Dalam Pengelolaan Keuangan Desa Terhadap Pembangunan Desa (Studi Kasus Di Desa Paluh Manis, Kecamatan Gebang, Kabupaten Langkat) | Hasil Penelitian Ini Menunjukkan Bahwa Berdasarkan Uji T Atau Uji Parsial Terhadap Akuntabilitas, Transparansi Dan Partisipasi Masyarakat Berpengaruh Secara Parsial Dan Signifikan Terhadap Pembangunan Desa, Berdasarkan Uji F Simultan Menunjukkan Bahwa Variable Akuntabilitas, Transparansi Dan Partisipasi Masyarakat Secara Bersamaan Mempunyai Pengaruh Yang Signifikan Terhadap Pembangunan Desa. Penelitian Ini Diharapkan Dapat Memberikan Masukan Yang Berguna Bagi Pemerintah Desa Untuk Bekerja Sama Agar Lebih Meningkatkan transparansi, Akuntabilitas, Dan Partisipasi Masyarakat Dalam Pengelolaan Keuangan Desa Sehingga Lebih Memajukan Desa Pengembangan Menjadi Desa Yang Maju Dan Berkembang. |
| 3. | Nita Maina , Johny Subarkah , Yuwita Ariessa Pravasanti | Pengaruh Akuntabilitas, Transparansi Dan Partisipasi Masyarakat Terhadap Pengelolaan Dana Desa Se-Kecamatan Sambu Boyolali | Berdasarkan Hasil Uji T Yang Telah Dilakukan Terlihat Bahwa Akuntabilitas Secara Parsial Berpengaruh Terhadap Pengelolaan Desa. Dana Dan Transparansi Serta Partisipasi Masyarakat Tidak Berpengaruh Terhadap Pengelolaan Dana Desa. Namun Berdasarkan Uji F Diketahui Akuntabilitas, Transparansi Dan Partisipasi Masyarakat Mempunyai Pengaruh Berdampak Simultan Terhadap Pengelolaan Dana Desa. |
| 4. | Moudiana Fahisa , | Pengaruh Akuntabilitas, Transparansi Dan | Hasil Penelitian Ini |

| No | Nama Dan Tahun | Judul | Hasil Dan Pembahasan |
|----|-------------------------------|--|--|
| | Mayar Afriyent 2023 | Partisipasi Masyarakat Terhadap Pengelolaan Dana Desa: Studi Empiris Pada Nagari Di Kabupaten Tanah | Menunjukkan Bahwa Akuntabilitas, Transparansi Dan Komunitas Partisipasi Berpengaruh Positif Dan Signifikan Terhadap Pengelolaan Dana Desa |
| 5. | Alzahra Berlian Nurfitri 2023 | Pengaruh Transparansi, Akuntabilitas Dan Partisipasi Masyarakat Terhadap Pengelolaan Alokasi Dana Desa | <p>Hasil Penelitian Ini Menunjukkan Bahwa Secara Signifikan Terdapat Pengaruh Yang Negatif Antara Transparansi Terhadap Pengelolaan Alokasi Dana Desa. Namun, Ditunjukkan Pula Bahwa Secara Signifikan Terdapat Pengaruh Yang Positif Antara Akuntabilitas Terhadap Pengelolaan Alokasi Dana Desa.</p> <p>Selain Itu, Secara Signifikan Juga Terdapat Pengaruh Yang Positif Antara Partisipasi Masyarakat Terhadap Pengelolaan Alokasi Dana Desa.</p> <p>Berdasarkan Hasil Tersebut Dapat Disimpulkan Bahwa Akuntabilitas Dan Partisipasi Masyarakat Berpengaruh Secara Signifikan Terhadap Pengelolaan Alokasi Dana Desa, Sehingga Semakin Baik Akuntabilitas Dan Partisipasi Masyarakat Maka Pengelolaan Alokasi Dana Desa Juga Akan Semakin Baik.</p> |

2.5 Kerangka pemikiran

Kerangka pemikiran adalah pandangan pola pikir yang akan di teliti sekaligus mencerminkan jenis dan rumusan masalah yang perlu dijawab melalui penelitian.

Pada penelitian ini variabel dibagi menjadi dua yaitu variabel dependen dan variabel independen, dimana variabel dependen yaitu akuntabilitas laporan pertanggungjawaban dana desa sementara variabel independen yaitu partisipasi masyarakat.

Pokok bahasan pada penelitian ini yaitu Pengaruh Partisipasi Masyarakat (X1) terhadap Akuntabilitas laporan pertanggungjawaban Dana Desa (Y), dan Serta Pengaruh kedua variabel independen atau variabel X secara bersama-sama terhadap variabel dependen atau variabel Y. Pokok bahasan tersebut dituangkan dalam model kerangka pemikiran teoritik sebagai berikut:

Gambar 2.1

Kerangka Pemikiran Penelitian

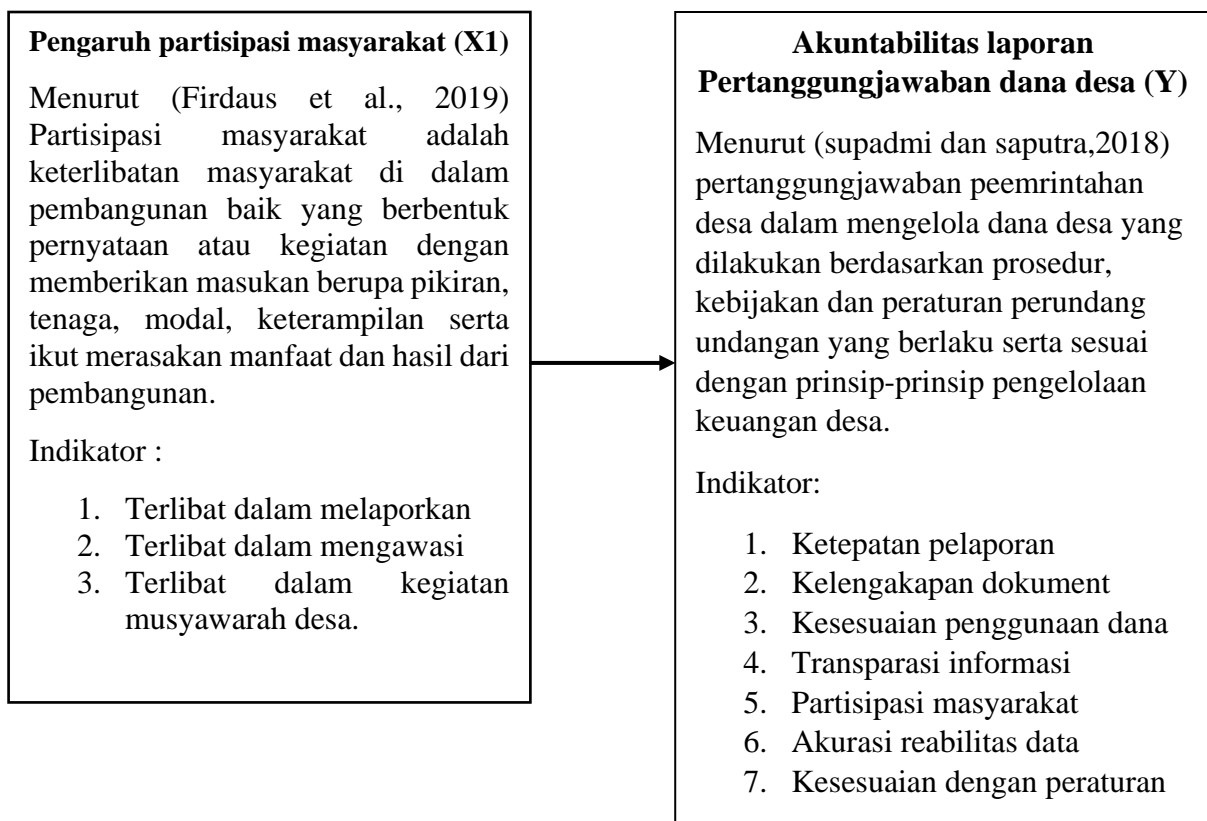

2.7 Hipotesis

Hipotesis merupakan jawaban sementara terhadap rumusan masalah. Karena sifatnya masih sementara, maka perlu dibuktikan kebenarannya melalui data data-data penelitian yang terkumpul (Sugiyono, 2017). Dalam penelitian ini terdapat beberapa hipotesis sebagai berikut:

H_0 : Tidak diduga partisipasi masyarakat berpengaruh terhadap akuntabilitas laporan penanggungjawaban dana desa.

H_1 : Di duga partisipasi masyarakat berpengaruh signifikan terhadap akuntabilitas laporan penanggungjawaban dana Desa Dukuhjati Kecamatan Krangkeng Kabupaten Indramayu tahun 2022-2023.

BAB III

METODOLOGI PENELITIAN

3.1 Tempat dan Waktu Penelitian

penelitian ini mengambil lokasi di Desa Dukuhjati, Kecamatan Krangkeng kabupaten Indramayu. Dilakukan pada Masyarakat Desa Dukuhjati. Waktu penelitian direncanakan dari bulan Februari sampai dengan Juni 2024, untuk lebih jelasnya waktu penelitian ini disajikan dalam bentuk tabel gambar sebagai berikut:

Tabel 3. 1 Rencana Dan waktu Penelitian

| No | Jenis Kegiatan | Perode 2024 | | | | | | | | | | | | | | | | | | | |
|----|---------------------|-------------|---|---|---|-------|---|---|---|-------|---|---|---|-----|---|---|---|------|---|---|---|
| | | februari | | | | Maret | | | | April | | | | Mei | | | | Juni | | | |
| | | 1 | 2 | 3 | 4 | 1 | 2 | 3 | 4 | 1 | 2 | 3 | 4 | 1 | 2 | 3 | 4 | 1 | 2 | 3 | 4 |
| 1 | Pengajuan Judul | | | ■ | | | | | | | | | | | | | | | | | |
| 2 | Pra-Penelitian | | | | ■ | | | | | | | | | | | | | | | | |
| 3 | Penyusunan proposal | ■ | ■ | ■ | ■ | | | | | | | | | | | | | | | | |
| 4 | Bimbingan Proposal | | ■ | ■ | ■ | ■ | ■ | ■ | ■ | | | | | | | | | | | | |
| 5 | Seminar Proposal | | | | | | | | | ■ | ■ | | | | | | | | | | |
| 6 | Pengelolaan data | | | | | | | | | | | ■ | ■ | ■ | ■ | | | | | | |
| 7 | Bimbingan Skripsi | | | | | | | | | | | | | | | ■ | ■ | ■ | ■ | | |
| 8 | Sidang Skripsi | | | | | | | | | | | | | | | | | | | | ■ |

Sumber : Biro Bidang Akademik UNU Cirebon

3.2 Metode Penelitian

Jenis penelitian ini merupakan penelitian kuantitatif yang memiliki tujuan menganalisa data secara mendalam. Menurut sugiyono (2022:8) Metode penelitian kuantitatif dapat diartikan sebagai metode penelitian yang berlandaskan pada filsafat positivism, digunakan untuk meneliti pada populasi atau sampel tertentu, pengumpulan data menggunakan instrument penelitian, analisis data bersifat kuantitatif/statistic dengan tujuan untuk menguji hipotesis yang telah ditetapkan. Dalam menganalisis data yang diperoleh di lapangan, peneliti menggunakan software seperti SPSS Versi 25.

3.3 Populasi dan Sampel

3.3.1 Populasi

Menurut sugiyono (2022:215) populasi diartikan sebagai wilayah generalisasi yang terdiri atas obyek/subyek yang mempunyai kualitas dan karakteristik tertentu yang ditetapkan oleh peneliti untuk dipelajari dan ditarik kesimpulan.

pendapat yang disampaikan oleh Nursalam (2019) menyebutkan bahwa populasi adalah keseluruhan dari variabel yang menyangkut masalah yang diteliti. Sehingga selama suatu variabel masih memiliki hubungan dengan topik yang diteliti maka termasuk ke dalam populasi penelitian.

Populasi dalam penelitian ini adalah masyarakat desa yang ikut mengawasi pengelolaan keuangan desa di desa Dukuhjati terdiri dari orang-

orang yang dianggap memiliki kemampuan dan pengetahuan dalam menilai akuntabilitas publik, seperti masyarakat 18 Rt/Rw desa di Dukuhjati. Masing-masing memiliki sebanyak tiga orang yang mewakili setiap Rt/Rw.

3.3.2 Sampel

Menurut Sugiyono (2022:215) sampel adalah sebagian dari populasi itu yang menjadi sumber data penelitian yang merupakan dari jumlah karakteristik yang dimiliki oleh populasi tersebut. Sehingga sampel tersebut merupakan dari populasi yang ada dalam pengambilan sampel dengan menggunakan cara tertentu melalui pertimbangan. Teknik sampel yang digunakan dalam penelitian ini adalah Teknik pengambilan sampel dilakukan dengan menggunakan teknik *purposive sampling*.

Tabel 3. 2 Sampel Penelitian

Bagian dari masyarakat yang menjadi sampel Penelitian

| No | Responden | Kriteria | Jumlah populasi |
|---------------|-----------------------|------------------|-----------------|
| 1 | Kaur keuangan | Aparat Desa | 1 |
| 2 | Kaur perencanaan | Aparat Desa | 1 |
| 3 | Masyarakat perwakilan | BPD | 1 |
| 4 | Masyarakat Perwakilan | LSM | 1 |
| 5 | Masyarakat Perwakilan | Tokoh Masyarakat | 5 |
| 6 | Masyarakat Perwakilan | S1 Akuntansi | 2 |
| 7 | Masyarakat Perwakilan | S1 Pendidikan | 8 |
| 8 | Masyarakat Perwakilan | SMA | 35 |
| Jumlah | | | 54 |

3.4 Definisi Oprasional Variabel

Dalam memudahkan proses analisis Variabel-variabel yang diukur akan dijelaskan dalam beberapa indikator dan masing-masing indikator ini akan dijadikan dasar untuk menyusun item-item instrumen yang berupa pertanyaan dan pernyataan dalam kuesioner.

Tabel 3. 3 Indikator variabel Partisipasi Masyarakat (X1)

| Variabel | Indikator | Skala |
|------------------------|--------------------------------|------------------------|
| Partisipasi masyarakat | Terlibat dalam melaporkan | Skala likert point 1-5 |
| | Terlibat dalam mengawasi | |
| | Terlibat dalam Musyawarah Desa | |
| | | |

Sumber : Heler et al (1998) yang dikutip oleh (Marianes & Atiningsih, 2019)

Tabel 3. 4 Indikator Variabel Akuntabilitas laporan pertanggungjawaban Dana Desa (Y)

| Variabel | Indikator | Skala |
|--|-------------------------------|------------------------|
| Akuntabilitas laporan pertanggungjawaban dana desa | Ketepatan waktu pelaporan | Skala likert point 1-5 |
| | Akurasi dan reliabilitas data | |
| | Kelengkapan dokumen | |
| | Kesesuaian penggunaan dana | |
| | Transaparasi informasi | |
| | Partisiapsi masyarakat | |

| | | |
|--|--------------------------------|--|
| | Kesesuaian dengan peraturan | |
|--|--------------------------------|--|

Sumber : peraturan menteri dalam negeri nomo 113 tahun 2014

3.5 Teknik Pengumpulan Data

Teknik pengumpulan data dapat dilakukan berbagai setting, berbagai sumber dan berbagai cara. Bila dilihat dari setting-nya data dapat dikumpulkan pada seting alamiah (natural setting) pada laboratorium dengan metode eksperimen dengan berbagai responden. Bila dilihat dari sumber datanya maka pengumpulan data dapat menggunakan sumber primer dan sumber skunder. Dan bisa dilihat dari segi cara atau teknik pengumpulan data. Dalam penelitian Kuantitatif maka teknik pengumpulan data dapat dilakukan dengan interview (wawancara), kuesioner (angket), observasi (pengamatan) dan Gabungan ketiganya (Sugiyono 2022:137).

Teknik pengumpulan data dapat dilakukan dengan 3 cara yaitu:

1. Interview (Wawancara)

Wawancara digunakan sebagai teknik pengumpulan data apabila ingin melakukan studi pendahuluan untuk menemukan permasalahan yang harus diteliti, dan juga apabila peneliti ingin mengetahui hal-hal dari respinden lebih mendalam dan jumlah respondennya sedikit/kecil.

Teknik pengumpulan data ini mendasarkan diri pada laporan tentang diri sendir atau selft report, setidaknya pada pengetahuan dan atau keyakinan pribadi. Wawancara juga dapat dilakukan secara terstruktur maupun tidak

terstruktur dan dapat dilakukan melalui tatap muka (face to face) maupun dengan menggunakan telepon.

2. Kuesioner (Angket)

Kuesioner merupakan teknik pengumpulan data yang dilakukan dengan cara memberi seperangkat pertanyaan atau pernyataan tertulis kepada responden untuk di jawabnya. Kuesioner merupakan teknik pengumpulan data yang efisien bila peneliti tahu dengan pasti variable yang akan diukur dan tahu apa yang akan diharapkan responden. Selain itu kuesioner juga cocok digunakan bila jumlah responden cukup besar dan tersebar di wilayah yang luas, kuesioner dapat berupa pertanyaan/pernyataan tertutup atau terbuka dapat diberikan kepada responden secara langsung atau dikirim melauai internet (Sugiyono 2022:142).

Bentuk kuesioner yang digunakan dalam penelitian ini berupa kuesioner berbentuk skala likert dengan pilihan jawaban telah disertakan sebelumnya, skala likert digunakan sebagai skala pengukuran untuk menerangkan tanggapan dari para responden terhadap pertanyaan yang diberikan. Menurut Sugiyono (2018:152) skala likert yaitu skala yang digunakan untuk mengukur sikap, pendapat, dan persepsi seseorang atau sekelompok orang tentang fenomena sosial. Dengan skala likert, maka variabel yang akan diukur dijabarkan menjadi indikator variabel. Kemudian indikator tersebut dijadikan sebagai titik tolak untuk menyusun item-item instrumen yang dapat berupa pernyataan atau pertanyaan.

3. Obsevasi

Observasi sebagai teknik pengumpulan data mempunyai ciri yang spesifik bila dibandingkan dengan teknik yang lain yaitu wawancara dan kuesioner. Kalau wawancara dan kuesioner selalu berkomunikasi dengan orang, maka observasi tidak terbatas pada orang tapi juga obyek-obyek alam yang lainnya

Teknik pengumpulan data observasi digunakan bila peneliti berkenaan dengan perilaku manusia, proses kerja, gejala-gejala alam dan bila responden yang diamati tidak terlalu besar.

Agar konsep data diteliti secara empiris maka konsep harus dioperasionalkan dengan mengubahnya menjadi variabel atau sesuatu yang mempunyai nilai, dalam penelitian ini peneliti menggunakan skala likert 1-5. Menurut (Sugiyono p.d., 2022) Skala likert digunakan untuk mengukur sikap, pendapat dan persepsi seseorang atau kelompok tentang fenomena social. Dalam penelitian fenomena ini telah ditetapkan secara spesifik oleh peneliti yang selanjutnya disebut sebagai variabel penelitian.

Tabel 3. 5 Skala Likert Kuesioner

| Alternative jawaban | Kode | Skor/Nilai |
|----------------------------|-------------|-------------------|
| Sangat Setuju | ST | 5 |
| Setuju | S | 4 |
| Cukup Setuju | CS | 3 |
| Tidak setuju | TS | 2 |
| Sangat Tidak Setuju | STS | 1 |

Sumber : Sugiyono P.d (2022)

3.6 Instrument Penelitian

Menurut sugiyono (2017) instrumen penelitian merupakan alat ukur seperti tes, kuesioner, pedoman wawancara dan pedoman observasi yang digunakan peneliti untuk mengumpulkan data dalam suatu penelitian.

Instrumen yang digunakan untuk mengukur analisis data yaitu menggunakan penyebaran kuesioner (angket) mengenai Pengaruh partisipasi masyarakat terhadap akuntabilitas laporan pertanggungjawaban dana Desa Dukuhjati.

3.7 Teknik Analisis Data

3.7.1 Uji Validitas

Menurut (Sugiyono, 2019), uji validitas digunakan untuk mengukur sah atau valid tidaknya suatu kuesioner. Suatu kuesioner dikatakan valid jika pertanyaan pada kuesioner mampu untuk mengungkapkan suatu yang diukur oleh kuesioner tersebut. Tujuan uji validitas untuk mengetahui sejauh mana ketepatan antara data yang sesungguhnya terjadi pada objek dengan data yang dilaporkan oleh peneliti. Rumus yang digunakan untuk menguji validitas sebagai berikut:

$$r_{xy} = \frac{n \sum xy - (\sum x)(\sum y)}{\sqrt{(n \sum x^2 - (\sum x)^2)(n \sum y^2 - (\sum y)^2)}}$$

Keterangan :

R_{xy} = Koefisien korelasi antara variabel x dan y

X = Skor setiap item

Y = Skor Total

N = Jumlah Sampel

$(\sum xy)$ = jumlah perkalian antara x dan Y

$\sum X$ = jumlah nilai X

$\sum y$ = Jumlah nilai Y

$\sum x^2$ = jumlah kuadrat dari X

$\sum y^2$ = jumlah kuadrat Y

Statistical program for social science (SPSS). Kriteria penilaian uji validitas adalah sebagai berikut:

- Item pernyataan dikatakan valid apabila r hitung $>$ r table
- Item pernyataan dikatakan tidak valid apabila r hitung $<$ r tabel

Nilai r hitung korelasi yang diperoleh dari pernyataan para indikator tersebut adalah 0,329, hasil ini didapat pada Tingkat signifikansi uji 0,05 maka hasil dari pernyataan diputuskan signifikan untuk mengukur variabel partisipasi masyarakat.

Nilai r Hitung korelasi yang diperoleh dari pernyataan pada indikator tersebut adalah 0,329 nilai ini di dapat pada uji nilai signifikansi 0,05 maka hasil dari pernyataan tersebut diputuskan signifikan untuk mengukur Akuntabilitas laporan pertanggungjawaban dana Desa .

3.7.2 Uji Reliabilitas

Reliabilitas adalah indeks yang menunjukkan sejauh mana suatu alat ukur dapat dipercaya atau diandalkan (konsisten). Untuk melihat andal tidaknya suatu alat ukur digunakan pendekatan secara statistika, yaitu melalui koefisien reliabilitas dan apabila koefisien reliabilitasnya lebih besar dari 0,06 maka secara keseluruhan pernyataan tersebut dinyatakan andal atau reliable (Sugiyono, 2019).

Pengujian reliabilitas dilakukan terhadap aparat dan masyarakat desa Dukuhjati yang berjumlah 36 orang. Hasil dari pengujian ini akan dihitung dengan menggunakan alat bantu perangkat lunak SPSS (Statistical Package For Sosial Scieces). Berikut adalah rumus untuk uji reliabilitas :

$$r_n = \frac{K}{K-1} \left(1 - \frac{\sum ab^2}{\alpha^2_t} \right)$$

Dimana:

r_n = Reliabilitas Instrumen

K = banyaknya butir pernyataan

$\sum ab^2$ = Jumlah Varian Butir

A^2_t = Varian Total

Kriteria yang digunakan apabila suatu alat ukur memeberikan hasil yang stabil, maka disebut alat ukur itu handal. Sementara Arikunto (2016), mengemukakan kriteria penilaian reliabilitas adalah sebagai berikut:

Tabel 3. 6 kriteria Penilaian Tingkat Reliabilitas

| Interval | Tingkat Reliabilitas |
|-----------------|-----------------------------|
| 0,00-0,20 | Sangat Tidak Reliabel |
| 0,20-0,40 | Tidak Reliabel |
| 0,40-0,60 | Cukup Reliabel |
| 0,60-0,80 | Reliabel |
| 0,80-1,00 | Sangat Reliabel |

Sumber: Arikunto (2016)

Berdasarkan perhitungan hasil uji reliabilitas yang telah dilakukan, diperoleh bahwa pada variabel Partisipasi Masyarakat (X1) memiliki nilai Cronbach's Alpha 0,721 diatas 0,60 yang berarti instrument ini memiliki hasil yang Reliabel, terlihat pada tabel kriteria Tingkat reliabilitas pada Pada variabel Akuntabilitas laporan pertanggungjawaban dana Desa memiliki nilai cronbach's alfa diatas 0,60 yaitu sebesar 0,816 ini berarti instrument memiliki hasil yang reliabel.

3.7.3 Uji Normalitas

Menurut Ghozali (2021 : 196) uji normalitas dilakukan untuk menguji apakah variabel residual berdistribusi secara normal dalam suatu model regresi. Model regresi yang baik mempunyai variabel residual yang berdistribusi secara normal. Pengujian normalitas dalam penelitian ini menggunakan uji One Kolmogorov-Smirnov dengan pendekatan Monte

Carlo. Menurut Ghozali (2021 : 201), hipotesis uji normalitas One Kolmogorov-Smirnov, sebagai berikut:

H₀: Data residual berdistribusi secara normal

H_a: Data residual berdistribusi secara tidak normal

Dasar pengambilan keputusan atas uji normalitas sebagai berikut:

- a. Jika signifikansi $> \alpha$ (0,05) maka dapat dinyatakan H₀ diterima yang berarti data residual terdistribusi normal.
- b. Jika signifikansi $< \alpha$ (0,05) maka dapat dinyatakan H₀ ditolak yang berarti data residual tidak terdistribusi normal

3.8 Teknik penyajian Data

Data yang diperoleh dalam penelitian ini akan disajikan dalam bentuk tabel agar mempermudah dalam menganalisis dan memahami data sehingga informasi yang disampaikan lebih sistematis dan terstruktur.

3.9 Pengujian Hipotesis

Pengujian hipotesis dalam penelitian ini menggunakan tiga tes. Yang pertama adalah uji-t yang digunakan untuk mengetahui pengaruh masing-masing variabel bebas (independen) secara parsial terhadap variabel terikat (dependen). Berikutnya yang kedua adalah uji-f yang digunakan untuk melihat pengaruh variabel bebas (independen) satu sama lain terhadap variabel terikat (dependen). Terakhir Uji koefisien Determinasi (R²) untuk menunjukkan seberapa besar pengaruh hubungan antara variabel bebas (independen) dengan variabel terikat (dependen). Model pengujiannya ialah:

3.9.1 Pengujian hipotesis secara Parsial (Uji T)

Uji statistik t digunakan pada dasarnya untuk mengukur adanya pengaruh antara variabel independent dengan variabel dependent dengan beranggapan variabel independent lainnya adalah konstan (Ghozali, 2018). Untuk mengetahui seberapa besar pengaruh dari masing-masing variabel independent. Uji t dilakukan untuk melihat pengaruh parsial masing-masing variabel bebas terhadap variabel terikat dengan ketentuan sebagai berikut:

1. Penentuan H_0 dan H_a
 - a) H_0 : Hipotesis yang diuji dalam penelitian ini adalah apakah $H_0 : b_i = 0$.
 - b) H_a : Hipotesis alternatif, jika $H_a: b_i \neq 0$.
2. Signifikan $\alpha : 0,05\%$:
 - a) Jika nilai $P < 0,05$, H_0 ditolak, variabel bebas berpengaruh signifikan terhadap variabel terikat.
 - b) Jika nilai $P > 0,05$, H_0 dapat diterima, variabel bebas tidak berpengaruh signifikan terhadap variabel terikat.

3.9.2 Uji Simulatan (Uji F)

Uji simultan (Uji F) digunakan untuk menguji apakah pengaruh variabel bebas (independen) dengan cara bersamaan (simultan) mempengaruhi variabel terikat (dependen). Dengan menggunakan taraf signifikansi (α) 5%. H_0 diterima jika $\text{Sig. F} > 0,05$ yang berarti tidak ada pengaruh bersamaan (simultan) antara akuntabilitas, transparansi, dan partisipasi yang berpengaruh terhadap efektivitas pengelolaan dana desa di Desa Lieue. Sebaliknya jika H_a diterima jika $\text{Sig. F} < 0,05$ maka memiliki

pengaruh yang bersamaan (simultan) antara akuntabilitas, transparansi, dan partisipasi yang berpengaruh terhadap efektivitas pengelolaan dana desa di Desa Lieue. Standar untuk lulus uji F adalah:

1. Jika nilai F hitung $> F$ tabel atau sig. $< 0,05$ maka H_0 ditolak dan H_a diterima, artinya semua variabel bebas (independen) berpengaruh secara simultan terhadap variabel terikat (dependen).
2. Jika nilai F hitung $< F$ tabel atau sig. $> 0,05$ maka H_0 diterima dan H_a ditolak, artinya semua variabel bebas (independen) tidak berpengaruh terhadap variabel terikat (dependen) (Ghozali, 2016).

3.9.3 Analisis Koefisien Determinasi (R²)

Menurut Ghazali (2014) koefisien determinasi (R²) pada intinya mengukur seberapa jauh kemampuan model dalam menerangkan variasi variabel dependen. Nilai koefisien determinasi adalah antara nol dan satu. Nilai R² yang kecil berarti kemampuan variabel-variabel independen dalam menjelaskan variasi variabel dependen amat terbatas. Nilai yang mendekati satu berarti variabel-variabel independen memberikan hampir semua informasi yang dibutuhkan untuk memprediksi variasi variabel dependen. Uji koefisien determinasi dilakukan untuk mengetahui seberapa besar pengaruh

kepercayaan, persepsi risiko dan kemudahan transaksi terhadap keputusan pembelian secara parsial. Guna mengukur besarnya pengaruh variabel bebas (independent) terhadap variabel terikat (dependent) secara parsial maupun berganda akan digunakan koefisien determinasi (KD) dengan

rumus :

$KD = r^2 \times 100\%$ Keterangan : KD = Koefisien Determinasi

$r =$ Koefisien Korelasi

3.8.4 Uji Statistik Deskriptif

Analisis Deskriptif adalah proses untuk merangkum dan menggambarkan data yang diperoleh dari satu sampel. Tujuannya adalah untuk menguji generalisasi hasil penelitian berdasarkan data yang ada, dengan menggunakan pengujian hipotesis deskriptif. Hasil dari analisis ini memberikan kesimpulan apakah hipotesis penelitian dapat digeneralisasikan atau tidak.

Berdasarkan jenis cara pengumpulannya, dibedakan menjadi :

- a. Pengamatan (observasi), yaitu cara pengumpulan data dengan terjun dan melihat langsung ke lapangan terhadap objek yang diteliti (populasi).
- b. Penggunaan kuesioner (angket), yaitu cara pengumpulan data dengan menggunakan daftar pertanyaan / angket atau daftar isian terhadap objek yang diteliti (populasi)
- c. Wawancara (interview), yaitu cara pengumpulan data dengan langsung mengadakan tanya - jawab kepada objek yang diteliti atau kepada perantara yang mengetahui persoalan dari objek yang diteliti.

Berdasarkan penjelasan yang diberikan, kita dapat membedakan antara dua cara pengumpulan data berdasarkan jumlah elemen atau anggota populasi yang diambil:

- a. Sensus adalah cara pengumpulan data dengan mengambil semua elemen atau anggota populasi secara keseluruhan untuk diselidiki. Artinya, setiap individu dalam populasi diperiksa atau diukur. Data yang diperoleh dari hasil sensus disebut parameter atau data yang sebenarnya (true value).
- b. Sampling adalah cara pengumpulan data dengan mengambil sebagian dari elemen atau anggota populasi untuk diselidiki. Artinya, hanya sebagian kecil dari populasi yang diambil untuk mewakili keseluruhan populasi. Data yang diperoleh dari sampling disebut statistik atau data perkiraan (estimate value).

BAB IV

HASIL PENELITIAN DAN PEMBAHASAN

4.1 Profil Desa Dukuhjati

Desa Dukuhjati terletak di kawasan Indramayu Kecamatan Krangkeng, awal nama Dukuhjati diambil dari nama Dukuh atau pendukuhuan yang menjadi tempat persinggahan ini berkaitan dengan adanya makam Buyut Margunah yang ada di Desa Dukuhjati tersebut, desa ini juga tempat banyaknya anak menimba ilmu islam sehingga dari dulu sampai sekarang masih di juluki sabagai kota santri, terbukti dari adanya beberapa pesantren di di kawasan atau di blok masih banyak mengamalkan syarikat-syarikat islam, kawasan sumur pondok masih berdiri kukuh pondok pesantren Al-Quraniyah yang terus menerus melahirkan santri-santrinya,dan di blok panggang pula masih berdiri kukuh yaitu pondok pesantren Darul Hikan yang tidak kalah saingnya melahirkan kaum muda mudi yang membawa aqidah islam, dan di tempat-tempat lainnya masih banyak pesantren-pesantren kecil yang terus tumbuh besar kan untuk menciptakan dan meneruskan Al-Islamia.

Sebagian besar mata pencaharian masyarakatnya adalah petani terlihat dari banyaknya sawah yang mengelilingi desa tersebut, dengan berbagai kebudayaan yang ada dan terdapat juga sejarah buyut umargundah yang ada di desa dukuhjati. Untuk lebih jelasnya terdapat tabel untuk menjelaskan dan menggambarkan profil Desa Dukuhjati kecamatan Krangkeng Kabupaten Indramayu.

Tabel 4. 1 Profil Desa Dukuhjati

| PROFIL DESA DUKUHJATI | |
|---|----------------------------------|
| KECAMATAN KRANGKENG KABUPATEN INDRAMAYU | |
| TAHUN 2024 | |
| Keadaan Wilayah | |
| Luas Wilayah Desa | 632,75 Ha |
| Luas Perkebunan | 0 Ha |
| Luas Sawah Pertanian | 527 Ha |
| Luas Pekarangan dan Pemukiman | 106 Ha |
| Wilayah Administrasi | |
| Jumlah Wilayah RT | 18 RT |
| Jumlah Wilayah RW | 4 RW |
| Jumlah Wilayah Dusun | 4 Dusun |
| Geografis | |
| Desa Dukuhjati merupakan dataran rendah | |
| Ketinggian | 108.466861 LS/LU -6.510901 BT/BB |
| Iklim Terendah | 30 ⁰ |
| Iklim Tertinggi | 32 ⁰ |
| Desa Dukuhjati berbatasan dengan | |
| Sebelah Utara | Desa Srengseng |
| Sebelah Selatan | Desa Kapringan |
| Sebelah Timur | Desa Singakerta |
| Sebelah Barat | Desa Tegalmulya |
| Jumlah Perangkat Desa dan Lembaga Desa lainnya | |
| Pamong Desa dan Staf-Staf | 18 Orang |
| Anggota BPD | 11 Orang |
| Anggota LPM | 20 Orang |
| Jarak Tempuh Kepusat Pemerintahan | |
| Jakarta (Ibu Kota) | 249 Km |
| Bandung (Provinsi) | 245 Km |
| Indramayu (Kabupaten) | 34 Km |
| Krangkeng (Kecamatan) | 5 Km |
| Kepadatan Penduduk | |
| Jumlah Kepala Keluarga | 3.520 KK |
| Jumlah Jiwa | 8.425 Jiwa |
| Laki-Laki | 3.975 Jiwa |
| Perempuan | 4.450 Jiwa |
| Jumlah Fakir Miskin | 1.350 KK |
| Jumlah Pemeluk Agama Islam | 8.425 Jiwa (100%) |
| Mata Pencarian Penduduk | |
| Jumlah Petani | 1.487 Jiwa |
| Jumlah Buruh Tani | 1.882 Jiwa |
| Jumlah Wiraswasta | 215 Jiwa |
| Jumlah Pegawai Negeri Sipil | 14 Jiwa |

| PROFIL DESA DUKUHJATI | |
|--|------------------------|
| KECAMATAN KRANGKENG KABUPATEN INDRAMAYU | |
| TAHUN 2024 | |
| Jumlah Nelayan | 29 Jiwa |
| Jumlah Industri Kecil | 5 Jiwa |
| Jumlah Pedagang Kecil | 239 Jiwa |
| Jumlah Pekerja Lainnya | 1.124 Jiwa |
| Sarana Pendidikan | |
| TK | 5 Buah |
| MI | 3 Buah |
| SD | 3 Buah |
| SMP | 2 Buah |
| SMA | 1 Buah |
| SMK | 2 Buah |
| Sarana Peribadatan | |
| Masjid | 2 Buah |
| Musholla | 55 Buah |
| Majlis Ta'lim | 12 Buah |
| Sarana Jalan | |
| Jalan Provinsi | 0 m |
| Jalan Kabupaten | 2.000 m |
| Jalan Desa | 3.500 m |
| Sarana Kesehatan | |
| POSKEDES | 1 Buah |
| POSYANDU | 8 Buah |
| Sarana Umum | |
| Lapangan Volly Ball | 4 Buah |
| Lapangan Tenis Meja | 18 Buah |
| Lapangan Bulu Tangkis | 2 Buah |
| Balai Desa | 1 Buah |
| Pos Kamling | 4 Buah |
| Pendidikan | |
| TK | 217 Orang |
| MI | 425 Orang |
| SD | 840 Orang |
| SMP | 391 Orang |
| SMA | 185 Orang |
| SMK | 150 Orang |
| Perguruan Tinggi | 56 Orang |
| Aparatur Desa Dukuhjati | |
| Kepala Desa | WASNIDI |
| Sekretaris Desa | LABIB AZIZI |
| Bendahara Desa | MUHAMAD SYAMSUL BAKHRI |
| Tata Usaha | SITI HAJAR |
| Kaur Pemerintahan | HERI |
| Kaur Ekbang | NASRODIN |
| Kaur Kesra | ULUL AZMI |
| Kaur Trantib | ICHFA'UL AMAL ILALLAH |

| | |
|--|-------------------|
| PROFIL DESA DUKUHJATI | |
| KECAMATAN KRANGKENG KABUPATEN INDRAMAYU | |
| TAHUN 2024 | |
| Kepala Dusun | AKLANI |
| Kepala Dusun | BURHANUDIN ROBANI |
| Kepala Dusun | AHMAD KHAERUDIN |

4.2 visi dan Misi Desa Dukuhjati

Visi :

“Desa yang religius dengan Menjungjung Tinggi Nilai-nilai Agama, Maju Dalam Segala Bidang, Berfokus dalam program promosi Kesehatan Masyarakat dalam mewujudkan hidup sehat, serta Sejahtera yang ditunjukan dengan kondisi kehidupan masyarakatnya yang memenuhi standar kelayakan dalam pemenuhan kebutuhan bidang Pendidikan, Kesehatan dan mata pencaharian”

Misi:

1. Menciptakan kondisi lingkungan yang Cerdas Amanah Aman dan ditunjang oleh sumberdaya manusia yang kompeten.
2. Membangun pola hidup sehat melalui pemberdayaan Kader Kesehatan dan ketersediaan saran-prasarana penunjang kesehatan.
3. Menyelenggarakan Pemerintahan yang transparan, akuntabilitas, partisipatif dan Responsif.

4.3 Struktur Pemerintahan Desa Dukuhjati

Gambar 4.1
Struktur Pemerintahan Desa Dukuhjati

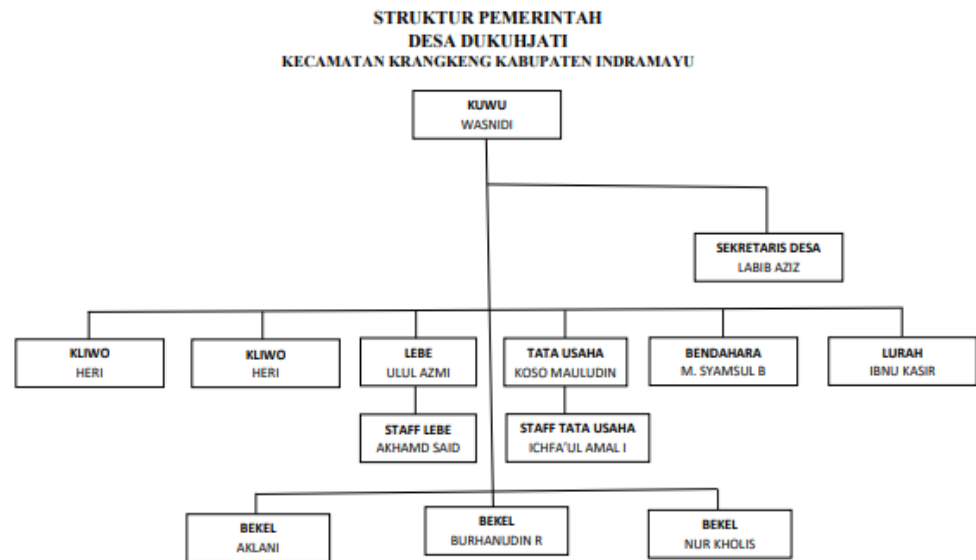

- Kepala Desa : Wasnidi
- Sekeretaris Desa : Labib Azizi
- Bendahara Desa : Muhamad Syamsul Bakhri
- Tata Usaha : Koso Mauludin
- Kaur Pemerintahan : Heri
- Kaur Ekbang : Nasrodin
- Kaur Kesra : Ulul Azmi
- Kaur Trantib : Ichfa'ul Amal Ilallah
- Kepala Dusun : Aklani
- Kepala Dusun : Burhanudin Robani
- Kepala Dusun : Ahmad Khaerudin

4.4 Hasil Penelitian

4.4.1 Analisis data

1. Analisis statistik Deskriptif

Untuk menggambarkan hasil responden yang menjadi sumber data dari penelitian ini, berikut tanggapan responden melalui penyebaran kuesioner. Penulis berhasil menyimpulkan tanggapan responden mengenai variabel Partisipasi Masyarakat (X1) yang akan disajikan dalam tabel berikut

Tabel 4. 2 Tanggapan Responden variabel Partisipasi masyarakat (X1)

| No | Pernyataan | Skor Jawaban | | | | | | | | | | Jumlah | Skor | Rata-Rata |
|----|---|--------------|-----|----|-----|----|-----|---|----|---|----|--------|------|-----------|
| | | 5 | | 4 | | 3 | | 2 | | 1 | | | | |
| | | F | % | F | % | F | % | F | % | F | % | | | |
| 1 | Masyarakat terlibat dalam melaporkan kegiatan yang direncanakan pemerintah desa | 28 | 78% | 23 | 64% | 3 | 8% | 0 | 0% | 0 | 0% | 54 | 241 | 4,46 |
| 2 | Masyarakat berhak untuk melaporkan adanya ketidaksesuaian kegiatan dan laporan yang dirancang | 29 | 81% | 20 | 56% | 2 | 6% | 3 | 8% | 0 | 0% | 54 | 234 | 4,33 |
| 3 | Menurut saya Masyarakat perlu terlibat dalam pengawasan dana desa supaya tepat digunakan | 18 | 50% | 26 | 72% | 9 | 25% | 1 | 3% | 0 | 0% | 54 | 223 | 4,13 |
| 4 | Masyarakat perlu untuk membuat kelompok untuk mengontrol dan mengawasi kepala desa | 23 | 64% | 18 | 50% | 11 | 31% | 2 | 6% | 0 | 0% | 54 | 224 | 4,15 |
| 5 | Masyarakat desa Dukuhjati mampu untuk berkontribusi memberikan ide maupun tenaga dalam pelaksanaan program desa | 24 | 67% | 23 | 64% | 5 | 14% | 2 | 6% | 0 | 0% | 54 | 231 | 4,28 |

| No | Pernyataan | Skor Jawaban | | | | | | | | | | Jumlah | Skor | Rata-Rata |
|---------------------------|--|--------------|-----|----|-----|----|-----|---|----|---|----|--------|------|-------------|
| | | 5 | | 4 | | 3 | | 2 | | 1 | | | | |
| | | F | % | F | % | F | % | F | % | F | % | | | |
| 6 | Tingkat partisipasi Masyarakat dalam proses perancangan dan pelaporan pertanggungjawaban sudah baik. | 9 | 25% | 29 | 81% | 11 | 31% | 3 | 8% | 2 | 0% | 54 | 202 | 3,74 |
| Rata-Rata Variabel | | | | | | | | | | | | | | 4,18 |

Sumber: Hasil Pengolahan Data Primer, 2024

Berdasarkan tabel diatas diperoleh rata-rata yang dapat dari variabel partisipasi Masyarakat (X1) adalah 4,18 dan berada dalam rentang 4,00-5,00. Nilai ini rentang skala likert karena itu variabel partisipasi masyarakat (X1) berdasarkan Skala Likert berada dalam kategori sangat kuat.

Dari hasil kesioner terhadap 54 orang yang terdiri dari 3 indikator; Terlibat dalam melaporkan, terlibat dalam mengawasi, terlibat dalam musyawarah Desa. Partisipasi masyarakat berada pada kategori sangat setuju, artinya responden merasa partisipasi masyarakat di desa Dukuhjati mempunyai pengaruh yang besar bagi Laporan pertanggungjawaban Dana Desa.

Untuk menggamabarkan tanggapan responden yang menjadi sumber data penelitian ini, berikut tanggapan responden mengenai variabel akuntabilitas laporan pertanggungjawaban dana desa (Y) yang akan disajikan dalam tabel berikut.

Tabel 4. 3 Tanggapan responden variabel Akuntabilitas laporan dana desa Dukuhjati (Y)

| No | Pernyataan | Skor Jawaban | | | | | | | | | | Skor | Rata-Rata | |
|----|---|--------------|-----|----|-----|----|-----|---|-----|---|----|------|-----------|--------|
| | | 5 | | 4 | | 3 | | 2 | | 1 | | | | jumlah |
| | | F | % | F | % | F | % | F | % | F | % | | | |
| 1 | laporan pertanggungjawaban yang disusun dan disampaikan sesuai dengan jadwal yang telah ditentukan | 28 | 78% | 23 | 64% | 3 | 8% | 0 | 0% | 0 | 0% | 54 | 241 | 4,46 |
| 2 | Saya merasa semua domonent pendukung seperti bukti belanja, notulen rapat dan lampiran kegiatan lain sudah di lampirkan dengan lengkap | 25 | 69% | 27 | 75% | 2 | 6% | 0 | 0% | 0 | 0% | 54 | 239 | 4,43 |
| 3 | Penggunaan dana desa yang di rancang sudah sesuai dengan perencanaan dan peruntukannya yang sudah di tetapkan | 22 | 61% | 28 | 78% | 3 | 8% | 1 | 3% | 0 | 0% | 54 | 233 | 4,31 |
| 4 | laporan pertanggungjawaban dapat diakses dan di publikasikan dengan mudah oleh Masyarakat | 26 | 72% | 24 | 67% | 4 | 11% | 0 | 0% | 0 | 0% | 54 | 238 | 4,41 |
| 5 | Menurut saya Masyarakat mempunyai hak dalam meminta pertanggungjawaban segala aktivitas yang telah diamanahkan kepada pemerintahan desa | 13 | 36% | 28 | 78% | 13 | 36% | 0 | 0% | 0 | 0% | 54 | 216 | 4,00 |
| 6 | Seharusnya Masyarakat dilibatkan dalam proses perencanaan, pelaksanaan, dan pengawasan penggunaan dana desa. | 17 | 47% | 24 | 67% | 11 | 31% | 2 | 6% | 0 | 0% | 54 | 218 | 4,04 |
| 7 | Pada dasarnya data yang disajikan dalam laporan yang di rancang dan di laksanakan harus akurat dan dapat dipertanggungjawabkan. | 18 | 50% | 30 | 83% | 3 | 8% | 3 | 8% | 0 | 0% | 54 | 225 | 4,17 |
| 8 | Seharusnya penggunaan dana sesuai dengan peraturan-peraturan perundang-undangan yang berlaku | 17 | 47% | 28 | 78% | 8 | 22% | 1 | 3% | 0 | 0% | 54 | 223 | 4,13 |
| 9 | Program-program yang dilakukan oleh pemerintahan desa sudah tepat dan mampu untuk menshaterakan Masyarakat | 13 | 36% | 31 | 86% | 6 | 17% | 4 | 11% | 0 | 0% | 54 | 215 | 3,98 |
| 10 | Menurut saya dengan adanya laporan yang | 23 | 64% | 26 | 72% | 2 | 6% | 3 | 8% | 0 | 0% | 54 | 231 | 4,28 |

| No | Pernyataan | Skor Jawaban | | | | | | | | | | Skor | Rata-Rata | |
|---------------------------|---|--------------|-----|----|-----|----|-----|---|-----|---|----|------|-----------|-------------|
| | | 5 | | 4 | | 3 | | 2 | | 1 | | | | jumlah |
| | | F | % | F | % | F | % | F | % | F | % | | | |
| | terkuntabilitas dapat mendorong Masyarakat desa dukuhjati menjadi lebih berpartisipasi dalam kegiatan desa | | | | | | | | | | | | | |
| 11 | Saya merasa diberi kebebasan untuk melaksanakan pengawasan dalam pengelolaan maupun pelaporan dana desa | 25 | 69% | 21 | 58% | 6 | 17% | 2 | 6% | 0 | 0% | 54 | 231 | 4,28 |
| 12 | selama pelaporan dokumen terdapat bukti yang tidak tepat dan tidak sesuai dengan peraturan perundang-undangan | 10 | 28% | 33 | 92% | 10 | 28% | 1 | 3% | 0 | 0% | 54 | 214 | 3,96 |
| 13 | Pemerintahan desa mampu untuk menjelaskan dann mempertanggungjawabkan kepada umum | 4 | 11% | 28 | 78% | 19 | 53% | 3 | 8% | 0 | 0% | 54 | 195 | 3,61 |
| 14 | Pemerintah terbuka dalam pelaporan pertanggungjawaban sehingga Masyarakat mengetahui pelaoran nya jujur dan benar | 30 | 83% | 14 | 39% | 6 | 17% | 4 | 11% | 0 | 0% | 54 | 232 | 4,30 |
| Rata-Rata Variabel | | | | | | | | | | | | | | 4,17 |

Sumber: Hasil pengolahan Data Primer 2024

Berdasarkan Hasil tabel diatas diperoleh rata-rata yang didapat dari variabel Akuntabilitas laporan pertanggungjawaban dana Desa (Y) adalah 4,17 dan berada dalam rentang 4,00-5,00 oleh karena itu, variabel akuntabilitas laporan pertanggungjawaban dana Desa (Y) berdasarkan skala likert berada dalam kategori sangat kuat.

Dari hasil penyebaran kuesioner terhadap 54 orang yang terdiri dari 7 indikator yaitu; ketepatan waktu pelaporan, kelengkapan dokumen, kesesuaian penggunaan dana, transparansi informasi, partisipasi masyarakat, akurasi dan reliabilitas data, kesesuaian dengan peraturan.

Variabel akuntabilitas laporan pertanggungjawaban dana desa berada pada kategori sangat setuju.

Pengukuran statistik deskriptif seluruh variabel ini perlu dilakukan untuk melihat gambaran data secara umum seperti nilai rata-rata (mean), tertinggi (Max), Terendah (Min) dan Standar deviasi dari masing-masing variabel yaitu Partisipasi masyarakat (X1) dan Akuntabilitas laporan pertanggungjawaban dana desa (Y) mengenai Hasil uji statistik deskriptif penelitian dapat dilihat pada tabel berikut:

Tabel 4. 4 Hasil Uji Analisis Deskriptif

| Descriptive Statistics | | | | | |
|--|----|---------|---------|---------|----------------|
| | N | Minimum | Maximum | Mean | Std. Deviation |
| Partisipasi Masyarakat | 54 | 18.00 | 30.00 | 25.1481 | 3.17661 |
| Akuntabilitas laporan pertanggungjawaban Dana Desa | 54 | 32.00 | 68.00 | 57.3704 | 6.63694 |
| Valid N (listwise) | 54 | | | | |

Sumber: Hasil Pengolahan Data Primer, 2024

Berdasarkan Hasil Uji statistic Deskriptif diatas dapat Digambarkan distribusi data yang di teliti oleh peneliti yaitu sebgaia berikut:

1. Variabel Partisipasi Masyarakat (X1) dari data tersebut bisa di deskripsikan bahwa nilai minimum sebesar 18, sedangkan nilai maksimum sebesar 30 dan rata-rata partisipasi Masyarakat 25,14 standar deviasi data dari partisipasi masyarakat 3,176
2. Variabel Akuntabilitas Laporan Pertanggungjawaban Dana Desa (Y), dari data tersebut dideskripsikan bahwa nilai minimum sebesar 32, sedangkan nilai,

maksimum sebesar 68 dan rata-rata akuntabilitas laporan pertanggungjawaban dana desa sebesar 57,37 standar deviasi data dari akuntabilitas laporan pertanggungjawaban dana desa adalah sebesar 6,636.

2. Uji Validitas

Menurut Sugiyono (2017), Validitas merupakan derajat ketetapan antara data yang terjadi pada obyek penelitian dengan data yang dapat dilaporkan oleh penelitian. Kriteria penilaian uji validitas adalah sebagai berikut:

- Apabila r hitung $>$ r tabel, maka item kuesioner tersebut valid.
- Apabila r hitung $<$ r tabel, maka item kuesioner tersebut dikatakan tidak valid.

Berdasarkan hasil perhitungan uji validitas 54 item pernyataan adalah sebagai berikut :

Tabel 4. 5 Uji Validitas

Variabel Partisipasi Masyarakat (X1)

| Variabel | Item Pernyataan | Nilai R tabel | Nilai R Hitung | Keterangan |
|------------------------|-----------------|---------------|----------------|------------|
| Partisipasi Masyarakat | X_1 | 0,268 | 0,552 | VALID |
| | X_2 | 0,268 | 0,768 | VALID |
| | X_3 | 0,268 | 0,465 | VALID |
| | X_4 | 0,268 | 0,601 | VALID |
| | X_5 | 0,268 | 0,745 | VALID |
| | X_6 | 0,268 | 0,807 | VALID |

Sumber : Hasil Pengolahan Data Primer, 2024

Nilai r hitung korelasi yang diperoleh dari pernyataan para indicator tersebut adalah 0,268. hasil ini didapat pada Tingkat signifikan uji 0,05 maka hasil dari pernyataan diputuskan signifikan untuk mengukur variabel partisipasi masyarakat.

Tabel 4. 6 Uji Validitas

Variabel Akuntabilitas Laporan Pertanggungjawaban Dana Desa (Y)

| variabel | Item pernyataan | Nilai R Tabel | Nilai R Hitung | Keterangan |
|--|------------------------|----------------------|-----------------------|-------------------|
| Akuntabilitas laporan pertanggungjawaban dana desa | Y1 | 0,268 | 0,555 | VALID |
| | Y2 | 0,268 | 0,720 | VALID |
| | Y3 | 0,268 | 0,632 | VALID |
| | Y4 | 0,268 | 0,596 | VALID |
| | Y5 | 0,268 | 0,632 | VALID |
| | Y6 | 0,268 | 0,615 | VALID |
| | Y7 | 0,268 | 0,489 | VALID |
| | Y8 | 0,268 | 0,723 | VALID |
| | Y9 | 0,268 | 0,705 | VALID |
| | Y10 | 0,268 | 0,571 | VALID |
| | Y11 | 0,268 | 0,437 | VALID |
| | Y12 | 0,268 | 0,708 | VALID |
| | Y13 | 0,268 | 0,421 | VALID |
| | Y14 | 0,268 | 0,658 | VALID |

Sumber: Hasil Pengolahan Data Primer, 2024

Nilai r Hitung korelasi yang diperoleh dari pernyataan pada indicator tersebut adalah 0,268 nilai ini di dapat pada uji nilai signifikan 0,05 maka hasil dari pernyataan tersebut diputuskan signifikan untuk mengukur Akuntabilitas laporan pertanggungjawaban dana Desa.

3. Uji Reliabilitas

Reliabilitas adalah indeks yang menunjukkan sejauh mana suatu alat ukur dapat dipercaya atau diandalkan (konsisten). Untuk melihat andal tidaknya suatu alat ukur digunakan pendekatan secara statistika, yaitu melalui koefisien reliabilitas dan apabila koefisien reliabilitasnya lebih besar dari 0,06 maka secara keseluruhan pernyataan tersebut dinyatakan andal atau reliable (Sugiyono, 2019).

Pengujian reliabilitas dilakukan terhadap aparat dan masyarakat desa Dukuhjati yang berjumlah 36 orang. Hasil dari pengujian ini akan dihitung dengan menggunakan alat bantu perangkat lunak SPSS dengan hasil pada tabel berikut:

Tabel 4. 7 Uji Reliabilitas

| Variabel | Nilai Cronbach's Alpha | Keputusan |
|--|-------------------------------|------------------|
| Partisipasi Masyarakat | 0,741 | Reliabel |
| Akuntabilitas laporan pertanggungjawaban dana desa | 0,866 | Reliabel |

Sumber: Pengolahan data Primer 2024

Berdasarkan perhitungan hasil uji Reliabilitas yang telah dilakukan, diperoleh bahwa pada variabel partisipasi Masyarakat (X1) memiliki Nilai cronbach's alfa diatas 0,6 yaitu sebesar 0,741 yang mengartikan nilai instrument memiliki Hasil yang reliabel. dan pada variabel Akuntabilitas laporan pertanggungjawaban dana desa memiliki nilai cronbach's alfa diatas 0,6 yaitu sebesar 0,866 ini berarti instrument memiliki hasil yang reliabel.

4.4.2 Uji Asumsi regresi linier

1. Uji Normalitas

Ghozali (2018) menyatakan bahwa uji normalitas merupakan pengujian dalam model regresi, Dalam penelitian ini dalam menguji normalitas data peneliti menggunakan uji Kolmogorov – Smirnov dilakukan dengan nilai signifikasi 0,05. Adapun pengujian Kolmogorov – Smirnov dilakukan dengan Kriteria:

a. Jika signifikansi $> \alpha$ (0,05) maka dapat dinyatakan H_0 diterima yang berarti data residual terdistribusi normal.

Berdasarkan hasil uji normalitas diketahui nilai signifikansi $0.901 > 0.05$. maka dapat disimpulkan bahwa nilai residual berdistribusi normal.

Tabel 4. 8 Uji Normalitas

| One-Sample Kolmogorov-Smirnov Test | | | |
|---|----------------|------------------------|--|
| | | Partisipasi Masyarakat | Akuntabilitas Laporan Pertanggungjawaban Dana Desa |
| N | | 54 | 54 |
| Normal Parameters ^{a,b} | Mean | 25.1481 | 57.3704 |
| | Std. Deviation | 3.17661 | 6.63694 |
| Most Extreme Differences | Absolute | .130 | .112 |
| | Positive | .093 | .066 |
| | Negative | -.130 | -.112 |
| Kolmogorov-Smirnov Z | | .956 | .822 |
| Asymp. Sig. (2-tailed) | | .320 | .509 |
| a. Test distribution is Normal. | | | |
| b. Calculated from data. | | | |

Sumber: Hasil pengolahan data Primer,2024

4.4.3 Koefisien Determinasi

Tabel 4. 9 Koefisien Determinasi

| Model Summary | | | | |
|---|-------------------|----------|-------------------|----------------------------|
| Model | R | R Square | Adjusted R Square | Std. Error of the Estimate |
| 1 | .672 ^a | .452 | .441 | 4.96123 |
| a. Predictors: (Constant), Partisipasi Masyarakat | | | | |

Sumber: Hasil pengolahan Data Primer,2024

Berdasarkan tabel 4.9 dapat dilihat nilai r-square dari penelitian ini menunjukkan angka 0,452. Artinya ada pengaruh sebesar 45,2% yang diberikan dari variabel partisipasi masyarakat, terhadap akuntabilitas laporan pertanggungjawaban dana Desa Dukuhjati. Jadi, ada 54,8% lainnya yang akan disumbangkan oleh variabel lain yang tidak dimasukkan kedalam penelitian ini.

4.4.4 Uji Keberartian Koefisien Regresi

Berikut adalah uji keberartian Koefisien Regresi atau sama dengan Pengujian Hipotesis, sebagai berikut:

1. Pengujian Hipotesis Secara Simulatan (uji F)

Untuk mengetahui signifikan atau tidaknya suatu pengaruh dari variabel-variabel bebas secara Bersama-sama (simulatan) atas suatu variabel tidak bebas maka digunakan uji F

H0: Tidak terdapat pegraruh yang signifikan dari partisipasi masyrakat (X1) terhadap akuntabilitas laporan pertanggungjawaban dana desa dukuhjati 2022-203 (Y)

Ha: Terdapat pengaruh yang signifikan dari partisipasi Masyarakat (X1) terhadap akuntabilitas laporan pertanggungjawaban dana desa dukuhjati 2022-2023 (Y)

$\alpha=5\%$

statistic uji :

$$F = \frac{R^2 (n - k - 1)}{k(1 - R^2)}$$

Kriteria Uji:

- a. Terima H0 Jika F Hitung < F Tabel
- b. Tolak H0 Jika F hitung > F Tabel

Tabel 4. 10 Uji secara simultan

| ANOVA ^a | | | | | | |
|---|------------|----------------|----|-------------|--------|-------------------|
| Model | | Sum of Squares | df | Mean Square | F | Sig. |
| 1 | Regression | 1054.677 | 1 | 1054.677 | 42.849 | .000 ^b |
| | Residual | 1279.916 | 52 | 24.614 | | |
| | Total | 2334.593 | 53 | | | |
| a. Dependent Variable: Akuntabilitas laporan pertanggungjawaban Dana Desa | | | | | | |
| b. Predictors: (Constant), Partisipasi Masyarakat | | | | | | |

Sumber: Hasil pengolahan Data Primer, 2024

F Hitung = 42,849

F tabel = 52

Dfl= k (Jumlah variabel Bebas) = 2

Dfl = n-k-1 = (54-2) = 52

F tabel = 3,17

Hasil Uji F Berdasarkan Pengelolaan SPSS pada Tabel berikut :

Tabel 4. 11 Hasil Uji F

| F Hitung | df | F Tabel | Sig. | Keterangan | Kesimpulan |
|-----------------|-----------|----------------|-------------|-------------------|---------------------------|
| 42,849 | df 1=1 | 3,17 | 0,000 | H0 ditolak | Ada pengaruh (signifikan) |
| | df 2=52 | | | | |

Sumber : Hasil Pengelolaan data Primer, 2024

Dari tabel di atas diperoleh nilai F hitung sebesar 42,849. Karena nilai F hitung ($42,849 > F \text{ tabel } 3,17$). Maka H0 ditolak dengan demikian dapat disimpulkan bahwa secara simulatan terdapat pengaruh yang signifikan dari partisipasi Masyarakat (X1) terhadap Akuntabilitas laporan pengeolaan dana Desa dukuhjati 2022-2023 (Y).

2. Pengujian Hipotesis secara parsial (uji T)

Uji t pada dasarnya menunjukkan pengaruh satu variabel indenpenden secara individual dalam menerangkan variabel dependen. Dalam hal probabilitas lebih kecil dari 0,05 maka hasilnya signifikan, berarti terdapat pengaruh yang signifikan dari variabel indenpenden secara individual terhadap variabel dependen (Ghozali, 2018). Pengambilan keputusan ini:

- a. Jika nilai sig $< 0,05$ atau nilai t hitung $> t \text{ tabel}$, maka terdapat pengaruh variabel X terhadap variabel Y.
- b. Jika nilai sig $> 0,05$ atau nilai t hitung $< t \text{ tabel}$ maka tidak terdapat pengaruh variabel X terhadap variabel Y

Tabel 4. 12 Uji Secara Parsial

| Coefficients ^a | | | | | | |
|---------------------------|------------------------|----------------|------------|--------------|-------|------|
| Model | | Unstandardized | | Standardized | t | Sig. |
| | | Coefficients | | Coefficients | | |
| | | B | Std. Error | Beta | | |
| 1 | (Constant) | 22.055 | 5.437 | | 4.056 | .000 |
| | Partisipasi Masyarakat | 1.404 | .215 | .672 | 6.546 | .000 |

a. Dependent Variable: Akuntabilitas laporan pertanggungjawaban Dana Desa

Sumber: Hasil Dari Pengelolaan data Primer, 2024

Hasil uji t pada pengolahan SPSS disajikan pada tabel berikut:

Tabel 4. 13 Hasil Uji T

| Varibel | T Hitung | df | T tabel | Sig. | Keterangan | Kesimpulan |
|---------|----------|----|---------|-------|------------|------------|
| X1 | 6,546 | 52 | 1,674 | 0,000 | H0 ditolak | Signifikan |

Sumber: Hasil Dari Pengolahan Data Primer,2024

Berdasarkan Tabel diatas maka dapat dilihat hasilnya:

Variabel X1 memiliki t hitung lebih besar dari t Tabel, karena Nilai t hitung (6,546) > t table (1,674) maka H0 ditolak. Oleh karena itu dapat disimpulkan bahwa secara parsial terdapat pengaruh signifikan dari partisipasi masyarakat (X1) terhadap Akuntabilitas laporan pertanggungjawaban dana Desa (Y)

4.4 Pembahasan

4.5.1 Pengaruh Partisipasi Masyarakat Terhadap Akuntabilitas Laporan

Pertanggungjawaban Dana Desa Dukuhjati

Berdasarkan penelitian yang diperoleh mengenai pengaruh partisipasi masyarakat (X1) terhadap Akuntabilitas laporan pertanggungjawaban dana Desa (Y) pada masyarakat desa dukuhjati pada hasil uji hipotesis secara parsial (uji t) diperoleh t hitung (6,546) > t table (1,674). dari hasil tersebut dapat disimpulkan bahwa H_0 ditolak (H_a Diterima), hal ini menunjukkan bahwa berpengaruh signifikan antara partisipasi masyarakat (X1) terhadap Akuntabilitas laporan pertanggungjawaban dana Desa (Y).

Hal ini juga menunjukkan bahwa partisipasi masyarakat di desa dukuhjati dapat berpartisipasi dan berpengaruh secara baik terhadap akuntabilitas dana desa, dan masyarakat mampu memahami akuntabilitas pada dana desa dengan baik. Hal ini penting karena pada partisipasi masyarakat mempunyai pengaruh besar terhadap pengelolaan pembelanjaan desa maupun pada pengelolaan lainnya.

BAB V

PENUTUP

5.1 Kesimpulan

Berdasarkan hasil penelitian pada bab sebelumnya pembahasan yang disertai dengan teori-teori yang mendukung mengenai “Pengaruh Partisipasi Masyarakat Terhadap Akuntabilitas Laporan Pertanggungjawaban Dana Desa Dukuhjati 2022-2023” maka diperoleh kesimpulan sebagai berikut:

1. Berdasarkan tanggapan responden yang menunjukkan partisipasi masyarakat dalam kategori sangat baik, dapat disimpulkan bahwa terdapat pengaruh signifikan dari partisipasi masyarakat (X1) terhadap akuntabilitas laporan pertanggungjawaban dana Desa Dukuhjati (Y). Hasil hipotesis juga menunjukkan bahwa partisipasi masyarakat berpengaruh signifikan terhadap akuntabilitas laporan pertanggungjawaban dana Desa Dukuhjati.
2. Partisipasi masyarakat memiliki pengaruh sebesar 45,2% terhadap akuntabilitas laporan pertanggungjawaban dana Desa Dukuhjati, yang berkontribusi pada peningkatan transparansi realisasi APBDes dan kontribusi Masyarakat terhadap Akuntabilitas Desa, Dengan meningkatkan partisipasi masyarakat, dapat mendorong akuntabilitas dalam pengelolaan dana Desa, memperlihatkan bahwa masyarakat memiliki pengaruh yang yang sangat besar terhadap proses ini.

5.2 Saran

Berdasarkan kesimpulan yang dapat diambil dari penelitian ini, Maka diajukan beberapa saran dalam penelitian ini sebagai berikut:

1. Penelitian ini dapat dijadikan sebagai bahan referensi untuk peneliti selanjutnya dan juga penelitian ini dapat dijadikan sebagai penambah pengetahuan dan wawasan bagi penulis yang berkaitan dengan partisipasi masyarakat terhadap Akuntabilitas laporan pertanggungjawaban dana Desa.
2. Bagi Pemerintah Desa Dukuhjati, Kecamatan Krangkeng Kabupaten Indramayu dapat dijadikan sebagai bahan evaluasi untuk menyadari bahwa partisipasi masyarakat menjadi hal yang penting dalam mewujudkan akuntabilitas Dana Desa.
3. Bagi peneliti selanjutnya bisa melakukan penelitian lanjutan seperti dengan meneliti mengenai memantau kompetensi atau integritas prangkat desa.

DAFTAR PUSTAKA

- Arindya, R. (2019). *Efektivitas Organisasi Tata Kelola Minyak Dan Gas Bumi*. Media Sahabat Cendekia.
- Boedijono, B., Wicaksono, G., Puspita, Y., Bidhari, S. C., Kusumaningrum, N. D., & Asmandani, V. (2019). *Efektifitas Pengelolaan Dana Desa Untuk Pembangunan Dan Pemberdayaan Masyarakat Desa Di Kabupaten Bondowoso*.
<https://Repository.Unej.Ac.Id/Xmlui/Handle/123456789/100265>
- Firdaus, A., Suharno, S., & Sunarti, S. (2019). Pengaruh Transparansi, Akuntabilitas Dan Partisipasi Masyarakat Terhadap Pengelolaan Alokasi Dana Desa Di Desa Sidoharjo Kecamatan Sidoharjo Kabupaten Sragen. *Jurnal Akuntansi Dan Sistem Teknologi Informasi*, 15(3), Article 3. <https://doi.org/10.33061/Jasti.V15i3.3692>
- Kartika, R. S. (2012). Partisipasi Masyarakat Dalam Mengelola Alokasi Dana Desa (Add) Di Desa Tegeswetan Dan Desa Jangkrikan Kecamatan Kepil Kabupaten Wonosobo. *Jurnal Bina Praja*, 4(3), Article 3. <https://doi.org/10.21787/Jbp.04.2012.179-188>
- Maina, N., Subarkah, J., & Pravasanti, Y. A. (2022). Pengaruh Akuntabilitas, Transparansi Dan Partisipasi Masyarakat Terhadap Pengelolaan Dana Desa Se- Kecamatan Sambu Boyolali. *Jurnal Ilmiah Keuangan Akuntansi Bisnis (Jikab)*, 1(2), Article 2. <https://doi.org/10.53088/Jikab.V1i2.8>
- Making, A. A. L., & Handayani, N. (2021). Pengaruh Akuntabilitas, Transparansi, Dan Pengawasan Terhadap Pengelolaan Dana Desa. *Jurnal Ilmu Dan Riset Akuntansi (Jira)*, 10(10), Article 10. <http://jurnal.mahasiswa.stiesia.ac.id/index.php/jira/article/view/4314>
- Marianes, Y. H., & Atiningsih, S. (2019). *Pengaruh Partisipasi Anggaran, Kejelasan Sasaran Anggaran, Dan Job Relevant Information Terhadap Kinerja Manajerial Pada Pemerintah Daerah Kota Pekalongan*. 494–506. <http://saf.stiebankbpdjateng.ac.id/saf/>
- Mujiwardhani, A., Wibowo, H., & Mulya, I. T. (2019). Dampak Alokasi Dana Desa Bagi Pembangunan Daerah Dan Kesejahteraan Masyarakat. *Jurnal*

Anggaran Dan Keuangan Negara Indonesia (Akurasi), 1(2), Article 2.
<https://doi.org/10.33827/Akurasi2019.Vol1.Iss2.Art52>

Pelaporan Dan Pertanggungjawaban Keuangan Desa. (N.D.). Sikelda. Retrieved June 4, 2024, From <https://purwodadi.magetan.go.id/portal/berita?id=4490>

Peraturan Pemerintah Republik In. (N.D.). Retrieved June 4, 2024, From <https://jdih.kemenkeu.go.id/fulltext/2014/60tahun2014pp.htm>

Permatasari, I. (2021). *Pengaruh Partisipasi Masyarakat Terhadap Efektivitas Pengelolaan Dana Desa Dengan Akuntabilitas Pengelolaan Dana Desa Sebagai Variabel Intervening (Studi Kasus Pada Desa Di Kecamatan Kanor Kabupaten Bojonegoro)* [Undergraduate, Upn Veteran Jatim]. <https://doi.org/10.4.pdf>

Permendagri No. 20 Tahun 2018. (N.D.). Database Peraturan | Jdih Bpk. Retrieved June 4, 2024, From <http://peraturan.bpk.go.id/details/139714/permendagri-no-20-tahun-2018>

Permendagri No. 113 Tahun 2014. (N.D.). Database Peraturan | Jdih Bpk. Retrieved January 3, 2024, From <http://peraturan.bpk.go.id/details/111736/permendagri-no-113-tahun-2014>

Putri, A. R. L., & Maryono. (2022). Pengaruh Transparansi, Akuntabilitas, Partisipasi Masyarakat, Dan Kompetensi Aparat Desa Terhadap Pengelolaan Dana Desa. *Fair Value: Jurnal Ilmiah Akuntansi Dan Keuangan*, 4(Special Issue 3), Article Special Issue 3. <https://doi.org/10.32670/fairvalue.v4ispecial>

Raba, M. (2006). *Akuntabilitas Konsep Dan Implementasi*. Ummpress.

Saputra, Z. (N.D.). *Pengaruh Akuntabilitas Transparansi Dan Partisipasi Masyarakat Terhadap Efektivitas Pengelolaan Dana Desa Ditinjau Dalam Perspektif Ekonomi Islam Di Desa Lieue Kecamatan Darussalam Kabupaten Aceh Besar*.

Tumbel, S. M. (2017). Partisipasi Masyarakat Dalam Pengelolaan Dana Desa Di Desa Tumulung Satu Kecamatan Tareran Kabupaten Minahasa Selatan. *Politico: Jurnal Ilmu Politik*, 6(1), 161029.

Wardiyanto, B., Aminah, S., & Martanto, U. (2016). *Percikan Pemikiran Tata Kelola Dan Pembangunan Desa*. Airlangga University Press.

Yunita, A., & Christianingrum, M. (2018). Measurement Of Accountability Management Of Village Funds. *Integrated Journal Of Business And Economics*, 2(1), 99–103. <https://doi.org/10.33019/Ijbe.V2i1.62>

Wahyuni, S. (2019). Penerapan Akuntabilitas Dan Transparansi Pengelolaan Alokasi Dana Desa Dalam Pembangunan Desa (Studi Kasus Desa Bakti Kecamatan Babul Nakmur Kabupaten Aceh Tenggara). *Skripsi*.

Lampiran 1. 1 Kuesioner Penelitian

KATA PENGANTAR KUESIONER PENELITIAN

Responden yang Terhormat,

Dalam rangka memenuhi salah satu syarat untuk memperoleh gelar sarjana di Fakultas Ekonomi Jurusan akuntansi, saya meminta kesediaan Bapak/ Ibu/ Saudara (i) sejenak meluangkan waktu untuk mengisi kuesioner ini.

Adapun tujuan penelitian ini adalah untuk mengetahui “PENGARUH PARTISIPASI MASYARAKAT TERHADAP AKUNTABILITAS LAPORAN PERTANGGUNGJAWABAN DANA DESA DUKUHJATI”. Besar harapan saya bahwa Bapak/ Ibu/ Saudara (i) bersedia untuk memberikan tanggapan pernyataan dalam kuesioner dengan sebenar-benarnya. Data yang terkumpul nantinya akan dianalisis dan disajikan dalam bentuk keseluruhan (bukan individual). Jawaban yang diberikan tidak akan dinilai benar salahnya, melainkan sebagai informasi yang sangat bermanfaat untuk menentukan hasil penelitian yang saya lakukan. Sesuai dengan etika penelitian bahwa jawaban yang anda berikan **akan dijamin kerahasiaannya dan tidak akan dipublikasikan**. Akhir kata saya ucapkan terima kasih yang sebesar-besarnya atas kesediaan Bapak/ Ibu/ Saudara (i) mengisi kuesioner ini

Hormat saya

Siti Afipah N

A. Identitas Responden

Berilah tanda (√) di kolom yang tersedia pada pertanyaan tentang karakteristik responden di bawah ini.

1. Nama : (boleh tidak diisi)
2. Umur : Tahun
3. Jenis kelamin : Laki-laki perempuan
4. Domisili :
5. Pekerjaan :

| | |
|-----------------|--------------------------|
| Perangkat Desa | <input type="checkbox"/> |
| Karyawan Swasta | <input type="checkbox"/> |
| TNI/polri | <input type="checkbox"/> |
| Lain-lain | <input type="checkbox"/> |
6. Pendidikan terakhir : SMA S1
 D3 S2/S3

B. Petunjuk Pengisian Kuesioner

1. Berilah tanda check list/centang pada jawaban yang anda pilih pada pernyataan berikut ini dan seterusnya berdasarkan pendapat anda, dengan pedoman :

SS : Sangat Setuju

S : Setuju

CS : Cukup Setuju

TS : Tidak Setuju

STS : Sangat Tidak Setuju

2. Jika Anda ingin mengganti jawab, berilah tanda (X) pada kolom yang ingin ganti, kemudian berilah tanda check list (√) kembali pada jawaban yang Anda rasa lebih tepat.

DAFTAR KUESIONER PENELITIAN

I. Partisipasi Masyarakat (X1)

| No | Pernyataan | ST | S | CS | TS | STS |
|-----|---|----|---|----|----|-----|
| 1.1 | Masyarakat terlibat dalam melaporkan kegiatan yang direncanakan pemerintahan desa. | | | | | |
| 1.2 | Masyarakat berhak untuk melaporkan adanya ketidaksesuaian kegiatan dan laporan yang dirancang | | | | | |
| 1.3 | Menurut saya Masyarakat perlu terlibat dalam pengawasan dana desa supaya dana tepat dipergunakan | | | | | |
| 1.4 | Masyarakat perlu untuk membuat kelompok untuk mengontrol dan mengawasi kepala desa | | | | | |
| 1.5 | Masyarakat desa dukuhjati mampu untuk berkontribusi memberikan ide maupun gagasan dalam pelaksanaan program desa. | | | | | |
| 1.6 | Tingkat partisipasi Masyarakat dalam proses perancangan dan pelaporan pertanggungjawaban sudah baik. | | | | | |

II. Akuntabilitas laporan pertanggungjawaban dana Desa (Y)

| No | Pernyataan | SS | S | CS | TS | STS |
|-----|---|----|---|----|----|-----|
| 1.1 | laporan pertanggungjawaban yang disusun dan disampaikan sesuai dengan jadwal yang telah ditentukan. | | | | | |
| 1.2 | Saya merasa semua dokumen pendukung seperti bukti belanja, notulen rapat dan lampiran kegiatan lain sudah di lampirkan dengan lengkap | | | | | |
| 1.3 | Penggunaan dana desa yang di rancang sudah sesuai dengan perencanaan dan peruntukannya yang sudah di tetapkan | | | | | |
| 1.4 | laporan pertanggungjawaban dapat diakses dan di publikasikan dengan mudah oleh Masyarakat | | | | | |
| 1.5 | Menurut saya Masyarakat mempunyai hak dalam meminta pertanggungjawaban segala aktivitas yang telah diamanahkan kepada pemerintahan desa | | | | | |
| 1.6 | Seharusnya Masyarakat dilibatkan dalam proses perencanaan, pelaksanaan, dan pengawasan penggunaan dana desa. | | | | | |
| 1.7 | Pada dasarnya data yang disajikan dalam laporan yang di rancang dan di laksanakan harus akurat dan dapat dipertanggungjawabkan. | | | | | |
| 1.8 | Seharusnya penggunaan dana sesuai dengan peraturan-peraturan perundang-undangan yang berlaku | | | | | |

| No | Pernyataan | SS | S | CS | TS | STS |
|-----|--|----|---|----|----|-----|
| 1.9 | Program-program yang dilakukan oleh pemerintahan desa sudah tepat dan mampu untuk mensejahterakan Masyarakat | | | | | |
| 10 | Menurut saya dengan adanya laporan yang terkuntabilitas dapat mendorong Masyarakat desa dukuhjati menjadi lebih berpartisipasi dalam kegiatan desa | | | | | |
| 11 | Saya merasa diberi kebebasan untuk melaksanakan pengawasan dalam pengelolaan maupun pelaporan dana desa | | | | | |
| 12 | Selama pelaporan dokumen terdapat bukti yang tidak tepat dan tidak sesuai dengan peraturan perundang-undangan | | | | | |
| 13 | Pemerintahan desa mampu untuk menjelaskan dan mempertanggungjawabkan kepada umum mengenai Anggaran Desa | | | | | |
| 14 | Pemerintah terbuka dalam pelaporan pertanggungjawaban sehingga Masyarakat mengetahui pelaporannya jujur dan benar | | | | | |

Lampiran 1. 2 Surat Izin Penelitian Desa



FAKULTAS EKONOMI UNIVERSITAS NAHDLATUL ULAMA

Ijin Dikti Nomor: 200/E/2011, Tanggal 16 September 2011
Kampus I : Jl. Singamangaraja No.33 Cirebon (0231) 235900, Fax. 0231-235900
Kampus II : Jl. Dr. Cipto Mangunkusumo No. 288 Kota Cirebon (0231) 3636330
Website : www.unu.ac.id

Nomor : 100.../200.07/AKD/Izin/VI/2024
Lampiran : -
Perihal : Izin Penelitian

Kepada Yth,
Bapak/Ibu Pimpinan
Desa Dukuhjati
Di
Tempat

Assalamualaikum Wr.Wb

Kami sampaikan dengan hormat, bahwa Mahasiswa Fakultas Ekonomi Universitas Nahdlatul Ulama Cirebon:

| No | Nama Mahasiswa | NIM | Prodi |
|----|--------------------------|------------|-----------|
| 1 | Siti Afipah Nurhamidiyah | 0201201060 | Akuntansi |

Bermaksud untuk melakukan Penelitian dan Pengumpulan data yang dibutuhkan dalam Penyusunan Skripsi, di Desa Dukuhjati kecamatan Krangkeng kabupaten Indramayu yang Bapak / Ibu pimpin.

Sehubungan dengan hal tersebut, kami mohon dengan hormat kiranya Bapak/Ibu dapat memberikan izin dan bantuannya kepada Mahasiswa yang bersangkutan. Atas perhatian dan kerjasamanya kami sampaikan terima kasih.

*Wawallah Muafiq Ila Aqwamit Thariek
Wassalamualaikum Wr.Wb.*

Cirebon, 22 Mei 2024
Dekan Fakultas Ekonomi

Yekti Nilasari SE, M.Ak.,
NIP 12.0616.013

Tembusan : disampaikan kepada Yth :

1. Warek I Universitas Nahdlatul Ulama (UNU) Cirebon
2. Warek III Universitas Nahdlatul Ulama (UNU) Cirebon
3. Biro Akademik
4. Arsip
5. Bappeda litbang Kabupaten Indramayu

Lampiran 1. 3 Surat Izin Penelitian Bapeda Litbang Indramayu

**FAKULTAS EKONOMI**
UNIVERSITAS NAHDLATUL ULAMA
Ulu Dikti Nomor: 200/E/2011, Tanggal 16 September 2011
Kampus I : Jl. Sislagmangaraja No.33 Cirebon (0231) 235900, Fax. 0231-235900
Kampus II : Jl. Dr. Cipto Mangunkusumo No. 288 Kota Cirebon (0231) 3636330
Website :www.unuircirebon.ac.id

Nomor : 025.../200.07/AKD/Izin/VI/2024
Lampiran : -
Perihal : Izin Penelitian

Kepada Yth,
Bapak/Ibu Pimpinan
Bappeda litbang kabupaten Indramayu
Di
Tempat

Assalamualaikum Wr.Wb

Kami sampaikan dengan hormat, bahwa Mahasiswa Fakultas Ekonomi Universitas Nahdlatul Ulama Cirebon:

| No | Nama Mahasiswa | NIM | Prodi |
|----|--------------------------|------------|-----------|
| 1 | Siti Afipah Nurhamidiyah | 0201201060 | Akuntansi |

Bermaksud untuk melakukan Penelitian dan Pengumpulan data yang dibutuhkan dalam Penyusunan Skripsi, di Desa Dukuhjati kecamatan Krangkeng kabupaten Indramayu yang Bapak / Ibu pimpin.

Sehubungan dengan hal tersebut,kami mohon dengan hormat kiranya Bapak/Ibu dapat memberikan izin dan bantuannya kepada Mahasiswa yang bersangkutan. Atas perhatian dan kerjasamanya kami sampaikan terima kasih.

Wawlahul Muafleq Ila Aqوامit Thariek
Wassalamualaikum Wr.Wb.

Cirebon, 22 Mei 2024
Dekan Fakultas Ekonomi

Yekti Njlasari SE., M.Ak.,
NIP 12.0616.013

Tembusan : disampaikan kepada Yth :

1. Warek I Universitas Nahdlatul Ulama (UNU) Cirebon
2. Warek III Universitas Nahdlatul Ulama (UNU) Cirebon
3. Biro Akademik
4. Arsip
5. Bappeda litbang Kabupaten Indramayu

Lampiran 1. 4 Surat Keterangan Penerimaan Mahasiswa Penelitian



PEMERINTAH KABUPATEN INDRAMAYU
BADAN PERENCANAAN PEMBANGUNAN, PENELITIAN
DAN PENGEMBANGAN DAERAH

JL. Let. Jend. S. Parman No. 15 Indramayu Kode Pos 45212, Jawa Barat
Telp. Fax. (0234) 271711 Website : <http://bappeda.indramayukab.go.id>

SURAT KETERANGAN PENELITIAN

Nomor : 00.9.2/487.a/Litbang

1. Yang bertandatangan dibawah ini : Kepala Badan Perencanaan Pembangunan, Penelitian dan Pengembangan Daerah (BAPPEDA-LITBANG) Kabupaten Indramayu.
- Berdasarkan Surat dari : Universitas Nahdlatul Ulama Nomor: 099/200.07/AKD/izin/VI/2024 Tanggal 22 Mei 2024 Perihal Ijin Penelitian

Memberikan Surat Keterangan Penelitian Kepada:

| | |
|---------------------------------|--|
| a. Nama dan NIM | : Siti Afifah Nurhamidiyah NIM : 0201201060 |
| b. No Tlp/Email | : 081574562263/jafipahnurhamidiyah@gmail.com |
| c. Pekerjaan | : Mahasiswa Program Studi Sarjana (S1) Akuntansi Fakultas Ekonomi |
| d. Instansi | : Universitas Nahdlatul Ulama |
| e. Maksud | : Penelitian Skripsi |
| f. Judul | : Pengaruh Partisipasi masyarakat terhadap Akuntabilitas Pertanggungjawaban Dana Desa |
| g. Waktu Penelitian | : 05 - 20 Juni 2024 |
| h. Lokasi / Instansi Penelitian | : Desa Dukuhati Kecamatan Krangkeng Kabupaten Indramayu |

2. Sehubungan maksud tersebut, diharapkan agar pihak yang terkait dapat memberikan bantuan/fasilitas yang diperlukan.
3. Setelah selesai melaksanakan kegiatan penelitian agar menyerahkan dokumen hasil penelitian baik berupa salinan cetak atau salinan digital kepada Bappeda-Litbang Kabupaten Indramayu.
4. Demikian Surat Keterangan Penelitian ini dibuat untuk dipergunakan sebagaimana mestinya.

Indramayu, 03 Juni 2024

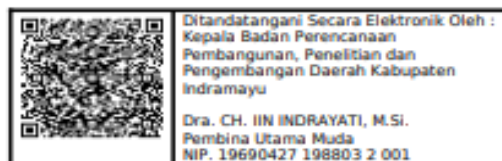

Tembusan :
Yth. Kepala Desa Dukuhati.

Catatan :

- ✓ UU/ITE No 11 Tahun 2008 Pasal 5 ayat 1
- ✓ "Informasi Elektronik dan/atau Dokumen Elektronik dan/atau hasil cetaknya merupakan alat bukti hukum yang sah."
- ✓ Dokumen ini telah ditandatangani secara elektronik menggunakan **sertifikat elektronik** yang diterbitkan **KeSSeE**.



Lampiran 1. 5 Surat Keterangan Penerimaan Mahasiswa Penelitian



PEMERINTAH KABUPATEN INDRAMAYU
KECAMATAN KRANGKENG
DESA DUKUHJATI

Alamat : Jl. Raya Duku Hjati No. 04 – Krangkeng – Indramayu 45284
email : desadukuhjati@gmail.com – dukuhjati.indramayu@gmail.com

Nomor : 168/Pem.Ds.2004/VI/2024
Lampiran : -
Perihal : Balasan Surat Izin Penelitian

Kepada Yth,
Kepala Program Studi Akuntansi
Universitas Nahdlatul Ulama Cirebon

Di-
Cirebon

Assalamu'alaikum Wr. Wb.

Dengan Hormat,

Menindak lanjuti Surat Izin Penelitian dari Universitas Nahdlatul Ulama Cirebon Nomor : 100/200.07/AKD/Izin/VI/2024 berkenaan dengan Permohonan Izin Penelitian Desa Duku Hjati, maka dengan ini kami memberikan Izin untuk melakukan Penelitian di Desa Duku Hjati kepada :

Nama : **SITI AFIPAH NURHAMIDIYAH**
NIM : 0201201060
Fakultas / Prodi : Ekonomi / Akuntansi
Judul Penelitian : Pengaruh Partisipasi Masyarakat Terhadap Akuntabilitas
Pertanggungjawaban Dana Desa

Demikian surat ini kami sampaikan. Atas kerjasamanya kami ucapkan terimakasih.

Wassalamu'alaikum Wr. Wb.

Duku Hjati, 05 Juni 2024



Lampiran 1. 6 Laporan kemajuan Bimbingan Skripsi



UNIVERSITAS NAHDLATUL ULAMA CIREBON
FAKULTAS EKONOMI

Jalan Sisingamangaraja No. 33 – Cirebon 45122, Telp 0231-235900, Fax. 0231-235900

LEMBAR BIMBINGAN SKRIPSI

| | | | |
|---------------------------|--|------------|------------|
| Nama Mahasiswa | Siti Afipah Nurhamidiyah | NIM | 0201201060 |
| Dosen Pembimbing 1 | Yekti Nilasari, SE., M.Ak | | |
| Dosen Pembimbing 2 | Indah Merakati, S.Pd., M.Pd | | |
| Judul Skripsi | Pengaruh Akuntabilitas Dan Partisipasi Masyarakat Terhadap Pengelolaan Dana Desa (Studi Pada Desa Dukuhati, Kecamatan, Krangkeng, Kabupaten Indramayu) | | |

Catatan Bimbingan Penulisan Skripsi

| No | Tanggal | Uraian | Paraf Pembimbing | |
|----|---------|--|------------------|---|
| | | | 1 | 2 |
| 1 | 28/2/24 | Perbaikan Labor Delatany | | |
| 2 | 22/3/24 | Perbaikan penulisan Skripsi Kerangka berpikir | | |
| 3 | 22/3 | Bab I = penulisan abstrak & pendahuluan skripsi pendahuluan : Partisipasi masyarakat dalam pengelolaan dana desa = internal / eksternal dalam logika Rumus - hipotesis penelitian | | |
| 4 | | latihan teori tentang operasional. - faktor variabel bebas F1, jelaskan dan uraian dan nama p.2 A1 - penulisan daftar pustaka | | |



UNIVERSITAS NAHDLATUL ULAMA CIREBON
FAKULTAS EKONOMI

Jalan Sisingamangaraja No. 33 - Cirebon 45122, Telp 0231-235900, Fax. 0231-235900

| No | Tanggal | Uraian | Paraf Pembimbing | |
|----|---------|---|------------------|---|
| | | | 1 | 2 |
| 5 | 4/4 24 | Di Sekolah Pendidikan Guru Sekolah Penerapan Uji Sampel | | |
| 6 | 5/4 24 | Pencapaian pada Bab. 2 yang penelitian Pengaruh indikator Tabel penulisan 1 spasi Bab II Evaluasi Solusi uji validasi & reabilitas | | |
| 7 | 25/4 24 | Lengkapi Hal. Daftar Isi Daftar tabel, Daftar Lampiran Daftar pustaka Lampiran (Garis Apri) Ade: 81 sp & 81 sp kean | | |
| 8 | 30/4 24 | Bab I & Bab II sudah ok! Lengkap U) Sampel. | | |
| 9 | 22/5 24 | Bab I: Latar belakang = Laporan Dua desa → Duta Jati Lap. 22-23 Konsep teori - Lap. 24, Indikator Indikator Eksternal → Lap. 24. | | |
| 10 | | | | |



UNIVERSITAS NAHDLATUL ULAMA CIREBON
FAKULTAS EKONOMI

Jalan Sisingamangaraja No. 33 - Cirebon 45122, Telp 0231-235900, Fax. 0231-235900

| No | Tanggal | Uraian | Paraf Pembimbing | |
|----|----------------|-----------------------------------|------------------|---|
| | | | 1 | 2 |
| 10 | 25/2024 /04 | Revisi bab 4-5 kata pada bab 4 | | |
| 11 | | Uraian di bab 4 | | |
| 12 | | OK Uraian sidang | | |
| 13 | | | | |

Berdasarkan catatan hasil bimbingan penulisan skripsi, maka bimbingan skripsi dinyatakan selesai, dan mahasiswa yang bersangkutan disetujui untuk mengikuti Ujian Sidang.

Cirebon,, 2024

Pembimbing 1,

Yekti Nilasari, SE., M.Ak
NIP. 12.0616.013

Pembimbing 2,

Indah Merakati, S.Pd., M.Pd
NIDN. 0416077903

Lampiran 1. 7 Data Hasil Penelitian

HASIL UJI VALIDITAS VARIABEL PARTISIPASI MASYARAKAT (X1)

| | | Correlations | | | | | | |
|--------|---------------------|--------------|--------|--------|--------|--------|--------|--------|
| | | XI.1 | XI.2 | XI.3 | XI.4 | XI.5 | XI.6 | jumlah |
| XI.1 | Pearson Correlation | 1 | .318* | .155 | .082 | .319* | .483** | .552** |
| | Sig. (2-tailed) | | .019 | .262 | .558 | .019 | .000 | .000 |
| | N | 54 | 54 | 54 | 54 | 54 | 54 | 54 |
| XI.2 | Pearson Correlation | .318* | 1 | .132 | .262 | .596** | .683** | .768** |
| | Sig. (2-tailed) | .019 | | .341 | .055 | .000 | .000 | .000 |
| | N | 54 | 54 | 54 | 54 | 54 | 54 | 54 |
| XI.3 | Pearson Correlation | .155 | .132 | 1 | .370** | .065 | .156 | .465** |
| | Sig. (2-tailed) | .262 | .341 | | .006 | .638 | .261 | .000 |
| | N | 54 | 54 | 54 | 54 | 54 | 54 | 54 |
| XI.4 | Pearson Correlation | .082 | .262 | .370** | 1 | .349** | .232 | .601** |
| | Sig. (2-tailed) | .558 | .055 | .006 | | .010 | .092 | .000 |
| | N | 54 | 54 | 54 | 54 | 54 | 54 | 54 |
| XI.5 | Pearson Correlation | .319* | .596** | .065 | .349** | 1 | .587** | .745** |
| | Sig. (2-tailed) | .019 | .000 | .638 | .010 | | .000 | .000 |
| | N | 54 | 54 | 54 | 54 | 54 | 54 | 54 |
| XI.6 | Pearson Correlation | .483** | .683** | .156 | .232 | .587** | 1 | .807** |
| | Sig. (2-tailed) | .000 | .000 | .261 | .092 | .000 | | .000 |
| | N | 54 | 54 | 54 | 54 | 54 | 54 | 54 |
| jumlah | Pearson Correlation | .552** | .768** | .465** | .601** | .745** | .807** | 1 |
| | Sig. (2-tailed) | .000 | .000 | .000 | .000 | .000 | .000 | |
| | N | 54 | 54 | 54 | 54 | 54 | 54 | 54 |

*. Correlation is significant at the 0.05 level (2-tailed).

** . Correlation is significant at the 0.01 level (2-tailed).

Correlations

| | Y1 | Y2 | Y3 | Y4 | Y5 | Y6 | Y7 | Y8 | Y9 | Y10 | Y11 | Y12 | Y13 | Y14 | jumlah |
|--------|---------------------|--------|--------|--------|--------|--------|--------|--------|--------|--------|--------|--------|--------|--------|--------|
| Y10 | Sig. (2-tailed) | .005 | .000 | .025 | .004 | .009 | .001 | .117 | .002 | .003 | .129 | .000 | .016 | .000 | .000 |
| | N | 54 | 54 | 54 | 54 | 54 | 54 | 54 | 54 | 54 | 54 | 54 | 54 | 54 | 54 |
| | Pearson Correlation | .121 | .202 | .233 | .356** | .272* | .170 | .345* | .620** | .396** | 1 | .101 | .456** | .279* | .331* |
| Y11 | Sig. (2-tailed) | .382 | .144 | .090 | .008 | .046 | .220 | .011 | .000 | .003 | .468 | .001 | .041 | .015 | .000 |
| | N | 54 | 54 | 54 | 54 | 54 | 54 | 54 | 54 | 54 | 54 | 54 | 54 | 54 | 54 |
| | Pearson Correlation | .155 | .468** | .337* | .141 | .329* | .114 | .081 | .124 | .209 | .101 | 1 | .194 | .134 | .290* |
| Y12 | Sig. (2-tailed) | .264 | .000 | .013 | .310 | .015 | .410 | .560 | .371 | .129 | .468 | .160 | .335 | .033 | .001 |
| | N | 54 | 54 | 54 | 54 | 54 | 54 | 54 | 54 | 54 | 54 | 54 | 54 | 54 | 54 |
| | Pearson Correlation | .222 | .484** | .319* | .517** | .254 | .391** | .241 | .558** | .465** | .456** | .194 | 1 | .301* | .443** |
| Y13 | Sig. (2-tailed) | .107 | .000 | .019 | .000 | .064 | .003 | .080 | .000 | .000 | .001 | .160 | .027 | .001 | .000 |
| | N | 54 | 54 | 54 | 54 | 54 | 54 | 54 | 54 | 54 | 54 | 54 | 54 | 54 | 54 |
| | Pearson Correlation | .139 | .248 | .258 | .103 | .249 | .086 | -.077 | .390** | .326* | .279* | .134 | .301* | 1 | .137 |
| Y14 | Sig. (2-tailed) | .317 | .070 | .060 | .460 | .069 | .534 | .582 | .004 | .016 | .041 | .335 | .027 | .322 | .002 |
| | N | 54 | 54 | 54 | 54 | 54 | 54 | 54 | 54 | 54 | 54 | 54 | 54 | 54 | 54 |
| | Pearson Correlation | .213 | .323* | .188 | .269* | .364** | .452** | .543** | .357** | .555** | .331* | .290* | .443** | .137 | 1 |
| jumlah | Sig. (2-tailed) | .122 | .017 | .174 | .049 | .007 | .001 | .000 | .008 | .000 | .015 | .033 | .001 | .322 | .000 |
| | N | 54 | 54 | 54 | 54 | 54 | 54 | 54 | 54 | 54 | 54 | 54 | 54 | 54 | 54 |
| | Pearson Correlation | .555** | .720** | .632** | .596** | .632** | .615** | .489** | .723** | .705** | .571** | .437** | .708** | .421** | .658** |
| jumlah | Sig. (2-tailed) | .000 | .000 | .000 | .000 | .000 | .000 | .000 | .000 | .000 | .001 | .000 | .002 | .000 | |
| | N | 54 | 54 | 54 | 54 | 54 | 54 | 54 | 54 | 54 | 54 | 54 | 54 | 54 | 54 |

** . Correlation is significant at the 0.01 level (2-tailed).

* . Correlation is significant at the 0.05 level (2-tailed).

HASIL UJI RELIABILITAS VARIABEL X

Reliability Statistics

| | |
|------------------|------------|
| Cronbach's Alpha | N of Items |
| .741 | 6 |

HASIL UJI RELIABILITAS VARIABEL Y

Reliability Statistics

| Cronbach's Alpha | N of Items |
|------------------|------------|
| .866 | 14 |

HASIL UJI NORMALITAS

One-Sample Kolmogorov-Smirnov Test

| | Partisipasi Masyarakat | Akuntabilitas Laporan Pertanggungjawaban Dana Desa |
|----------------------------------|------------------------|--|
| N | 54 | 54 |
| Normal Parameters ^{a,b} | Mean | 25.1481 |
| | Std. Deviation | 57.3704 |
| | Absolute | 3.17661 |
| Most Extreme Differences | Positive | .130 |
| | Negative | .112 |
| Kolmogorov-Smirnov Z | .093 | .066 |
| Asymp. Sig. (2-tailed) | -.130 | -.112 |
| | .956 | .822 |
| | .320 | .509 |

a. Test distribution is Normal.

b. Calculated from data.

HASIL UJI F

ANOVA^a

| Model | | Sum of Squares | df | Mean Square | F | Sig. |
|-------|------------|----------------|----|-------------|--------|-------------------|
| 1 | Regression | 1054.677 | 1 | 1054.677 | 42.849 | .000 ^b |
| | Residual | 1279.916 | 52 | 24.614 | | |
| | Total | 2334.593 | 53 | | | |

a. Dependent Variable: Akuntabilitas laporan pertanggungjawaban Dana Desa

b. Predictors: (Constant), Partisipasi Masyarakat

HASIL UJI T

Coefficients^a

| Model | | Unstandardized Coefficients | | Standardized Coefficients | t | Sig. |
|-------|------------------------|-----------------------------|------------|---------------------------|-------|------|
| | | B | Std. Error | Beta | | |
| 1 | (Constant) | 22.055 | 5.437 | | 4.056 | .000 |
| | Partisipasi Masyarakat | 1.404 | .215 | .672 | 6.546 | .000 |

a. Dependent Variable: Akuntabilitas laporan pertanggungjawaban Dana Desa

HASIL R2

Model Summary

| Model | R | R Square | Adjusted R Square | Std. Error of the Estimate |
|-------|-------------------|----------|-------------------|----------------------------|
| 1 | .672 ^a | .452 | .441 | 4.96123 |

a. Predictors: (Constant), Partisipasi Masyarakat

HASIL ANALISIS DESKRIPTIF

Descriptive Statistics

| | N | Minimum | Maximum | Mean | Std. Deviation |
|--|----|---------|---------|---------|----------------|
| Partisipasi Masyarakat | 54 | 18.00 | 30.00 | 25.1481 | 3.17661 |
| Akuntabilitas laporan pertanggungjawaban Dana Desa | 54 | 32.00 | 68.00 | 57.3704 | 6.63694 |
| Valid N (listwise) | 54 | | | | |

Lampiran 1. 8 Poto Dokumentasi



Memebrikan Kuesioner kepada Responden



Poto Bersama Responden

Dokument Penyebaran Kuesioner kepada Masyarakat dan penyerahan surat izin penelitian ke Bapeda Litbang Kota Indramayu



Memberikan Kuesioner Kepada Responden



Dokumentasi Penyerahan Surat Ke Bappeda Litbang

Pengajuan Surat Observasi ke Desa Dukuhjati



Penyerahan Surat Observasi Dari kampus dan Berbincang Mengenai Penelitian



Gambar Desa Dukuhjati Dan Poto Bersama Sekertaris Desa